

วิสัยทัศน์ (VISION)

“ เป็นองค์กรนำการปศุสัตว์ไทย ก้าวไกลสู่สากล ”

พันธกิจ (MISSION)

“ศึกษา วิเคราะห์ วิจัย พัฒนาและถ่ายทอดองค์ความรู้ เทคโนโลยี ด้านปศุสัตว์ ที่ได้มาตรฐาน เพื่อให้หน่วยงานที่เกี่ยวข้อง และประชาชน สามารถประยุกต์ใช้ได้อย่างมีประสิทธิภาพ”

ค่านิยมสร้างสรรค์ (CORE VALUE)

“บริการด้วยจิต ร่วมคิดร่วมทำ ร่วมแก้ปัญหา พัฒนาสู่ความยั่งยืน”

เป้าประสงค์ (GOAL)

1. มีองค์ความรู้ ด้านเทคโนโลยีในการดำเนินงานด้านสุขศาสตร์สัตว์และสุxonามัยที่มีประสิทธิภาพ
2. พัฒนา สนับสนุน ส่งเสริมให้หน่วยงานที่เกี่ยวข้องด้านการปศุสัตว์ ให้ได้มาตรฐาน
3. เป็นองค์กรแห่งการเรียนรู้ และมีระบบการจัดการความรู้ การพัฒนาสมรรถนะขององค์กรและบุคลากร ให้มีสมรรถภาพทางด้านสุขศาสตร์สัตว์และสุxonามัย



คณะผู้บริหารภายในสำนักงานปศุสัตว์เขต 4



นายศีลธรรม วราอัศวปติ
ปศุสัตว์เขต 4



นายสุวัฒน์ มัตราช
ผู้อำนวยการส่วนส่งเสริมและพัฒนาการปศุสัตว์



นายสุฤทธิ์ ชัชวาลกิจ
ผู้อำนวยการส่วนสุภาพสัตว์



นายสุทิน กาญจนรัช
ผู้อำนวยการส่วนมาตรฐานการปศุสัตว์



นายบุญรักษ์ บุตรละคร
หัวหน้าฝ่ายบริหารทั่วไป



ว่าที่ ร.ต.พิชิตพล กันทะ
รักษาการแทนผู้อำนวยการส่วนยุทธศาสตร์และ
สารสนเทศการปศุสัตว์

โครงสร้างการบริหารกรมปศุสัตว์ในพื้นที่เขต 4

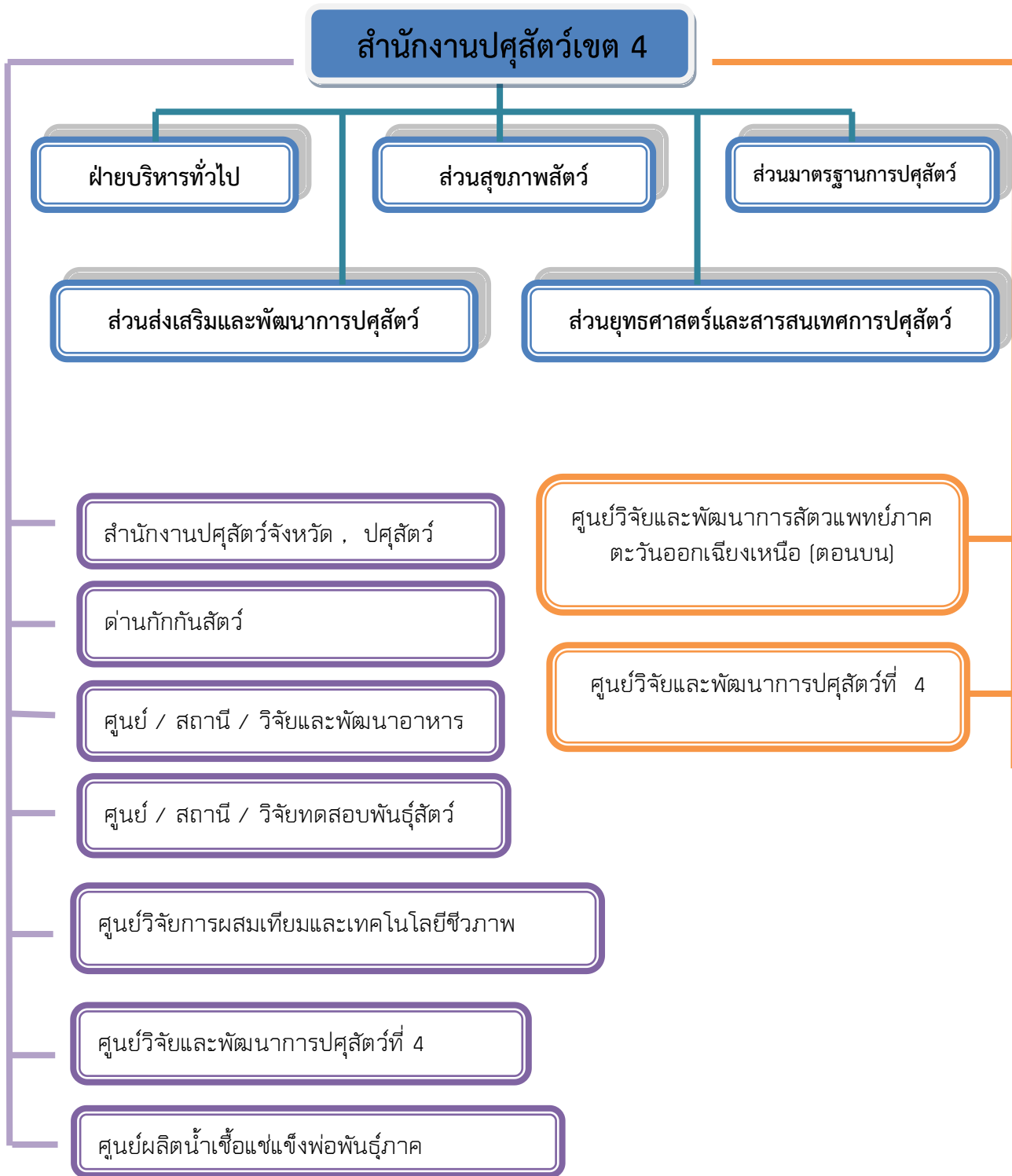

บทบาทภารกิจ ของสำนักงานปศุสัตว์เขต 4

โครงสร้าง การแบ่งงาน ภายในของสำนักงานปศุสัตว์เขต 4 (คำสั่งกรมปศุสัตว์ ที่ 843/2557 ลงวันที่ 29 ตุลาคม 2557) ดังต่อไปนี้

1. ศึกษา วิเคราะห์ และวิจัย เพื่อพัฒนางานด้านสุขศาสตร์สัตว์ การควบคุม การป้องกัน การบำบัดโรคสัตว์ การชันสูตรโรคสัตว์ และระบาดวิทยาทางสัตวแพทย์
2. ศึกษา วิเคราะห์ และวิจัย เพื่อพัฒนางานด้านมาตรฐาน ตรวจสอบคุณภาพสินค้าปศุสัตว์ และส่งเสริมคุณภาพสิ่งแวดล้อมเกี่ยวกับการปศุสัตว์
3. ศึกษา วิเคราะห์ วิจัย ประยุกต์ ส่งเสริม และถ่ายทอดเทคโนโลยี เพื่อพัฒนางานด้านการผลิตสัตว์ อาหารสัตว์ สุขภาพสัตว์ และสุขอนามัยสัตว์
4. จัดทำแผนยุทธศาสตร์ แผนการปฏิบัติงาน และการบูรณาการแผนด้านการปศุสัตว์ในระดับเขต และระดับจังหวัด
5. ติดตามประเมินผลการปฏิบัติงาน ให้คำปรึกษา แนะนำ และกำกับการดำเนินงานให้เป็นไปตามกฎหมายว่าด้วยโรคระบาดสัตว์ กฎหมายว่าด้วยการบำรุงพันธุ์สัตว์ กฎหมายว่าด้วยการควบคุม คุณภาพอาหารสัตว์ กฎหมายว่าด้วยสถานพยาบาลสัตว์ กฎหมายว่าด้วยโรคพิษสุนัขบ้า กฎหมายว่าด้วยการควบคุมการฆ่าสัตว์ และจำหน่ายเนื้อสัตว์ และกฎหมายอื่นที่เกี่ยวข้องแก่สำนักงานปศุสัตว์จังหวัด
6. เป็นศูนย์การศึกษาเกี่ยวกับการตรวจวินิจฉัยโรคสัตว์ การรักษาพยาบาลสัตว์ และการให้บริการสุขภาพสัตว์
7. เป็นศูนย์ข้อมูลสารสนเทศด้านการปศุสัตว์และเศรษฐกิจการปศุสัตว์
8. ปฏิบัติงานร่วมกับหรือสนับสนุนการปฏิบัติงานของหน่วยงานอื่นที่เกี่ยวข้องหรือที่ได้รับมอบหมาย

บุคลากรของสำนักงานปศุสัตว์เขต 4

ตามโครงสร้างการแบ่งส่วนราชการของสำนักงานปศุสัตว์เขต 4 ขอนแก่น มีจำนวนเจ้าหน้าที่รับผิดชอบปฏิบัติงานในส่วน / ฝ่ายต่างๆรวมทั้งสิ้น 47 คน ประกอบด้วย

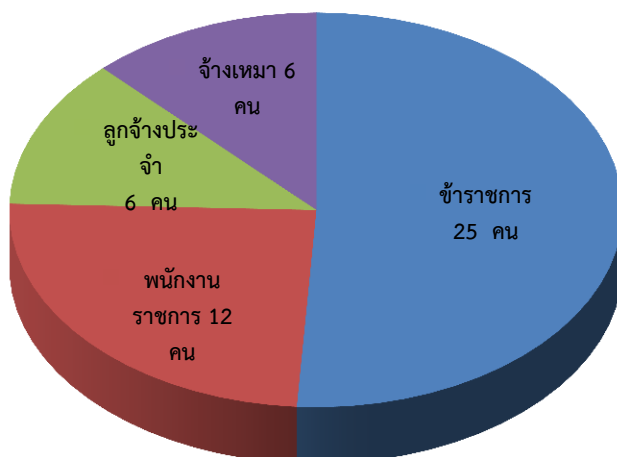

แผนภูมิที่ 1 แสดงจำนวนบุคลากรของสำนักงานปศุสัตว์เขต 4

| ตำแหน่ง | จำนวน |
|----------------------------------|-------|
| ปศุสัตว์เขต | 1 |
| นักจัดการงานทั่วไปชำนาญการ | 1 |
| เจ้าพนักงานธุรการชำนาญงาน | 1 |
| นักวิชาการเงินและบัญชีปฏิบัติการ | 1 |
| พนักงานพิมพ์ระดับ ส 3 | 2 |
| เจ้าหน้าที่ระบบงานคอมพิวเตอร์ | 1 |
| นักจัดการงานทั่วไป | 1 |
| พนักงานขับรถยนต์ | 5 |
| พนักงานเข้าเล่ม บ 2 | 1 |
| พนักงานทำความสะอาด | 2 |
| นิติกร | 2 |
| เจ้าพนักงานธุรการ | 1 |
| พนักงานตรวจป้องกันโรคสัตว์ | 2 |
| พนักงานผู้ช่วยปศุสัตว์ | 1 |

| ตำแหน่ง | จำนวน |
|--------------------------------|-------|
| นักวิชาการสัตวบาลชำนาญการพิเศษ | 1 |
| นักวิชาการสัตวบาลปฏิบัติงาน | 2 |
| เจ้าพนักงานสัตวบาลชำนาญงาน | 2 |
| เจ้าพนักงานสัตวบาลปฏิบัติงาน | 1 |
| นักวิชาการสัตวบาล | 5 |
| เจ้าพนักงานสัตวบาล | 1 |

| ตำแหน่ง | จำนวน |
|-------------------------------|-------|
| นายสัตวแพทย์ชำนาญการพิเศษ | 6 |
| นายสัตวแพทย์ชำนาญการ | 3 |
| สัตวแพทย์อาวุโส | 1 |
| สัตวแพทย์ชำนาญงาน | 2 |
| นักทรัพยากรบุคคลชำนาญการพิเศษ | 1 |
| นักทรัพยากรบุคคลชำนาญการ | 2 |
| นักทรัพยากรบุคคลปฏิบัติการ | 1 |

หมายเหตุ

- ข้าราชการมาช่วยราชการ จำนวน 3 อัตรา
- ข้าราชการไปช่วยราชการ จำนวน 1 อัตรา
- ลูกจ้างประจำไปช่วยราชการ จำนวน 1 อัตรา
- พนักงานราชการมาช่วยราชการ จำนวน 1 อัตรา

อาณาเขตพื้นที่รับผิดชอบ และสภาพทั่วไป ของพื้นที่สำนักงานปศุสัตว์เขต 4

1. อาณาเขต พื้นที่รับผิดชอบของสำนักงานปศุสัตว์เขต 4

ที่ตั้ง และขนาด

พื้นที่ในความรับผิดชอบของสำนักงานปศุสัตว์เขต 4 ประกอบด้วย 12 จังหวัด ได้แก่ กาฬสินธุ์ ขอนแก่น มหาสารคาม นครพนม มุกดาหาร เลย สกลนคร หนองคาย หนองบัวลำภู ร้อยเอ็ด อุดรธานี และบึงกาฬ ตั้งอยู่ตอนบน ของภาคตะวันออกเฉียงเหนือ มีพื้นที่ประมาณ 52.182 ล้านไร่



| จังหวัด | เกษตรกรผู้เลี้ยงสัตว์(ครัวเรือน) | พื้นที่ปลูกหญ้า (ไร่) | พื้นที่ทุ่งหญ้าสาธารณะ (ไร่) | โคนม (ตัว) | โคเนื้อ (ตัว) |
|-------------|----------------------------------|-----------------------|------------------------------|---------------|----------------|
| กาฬสินธุ์ | 69,552 | 6,326.50 | 45,867.75 | 292 | 38,649 |
| ขอนแก่น | 76,203 | 26,063.50 | 13,4342.25 | 17,516 | 81,421 |
| มหาสารคาม | 71,245 | 24,704.50 | 70,605.75 | 2,937 | 59,743 |
| มุกดาหาร | 20,344 | 5,613.50 | 2,843.50 | - | 12,109 |
| นครพนม | 5,0640 | 17,143 | 117,354.50 | - | 21,864 |
| สกลนคร | 102,068 | 28,954.50 | 78,855 | 4,330 | 79,328 |
| เลย | 38,955 | 9,926.75 | 72,261 | 1,411 | 15,554 |
| หนองคาย | 31,442 | 7,621.50 | 6,901 | - | 7,433 |
| หนองบัวลำภู | 22,134 | 5,489 | 16,559.25 | 1,048 | 8,542 |
| อุดรธานี | 85,922 | 18,187.75 | 48,596.50 | 6,047 | 10,463 |
| บึงกาฬ | 18,483 | 1,666.50 | 8,506 | 992 | 7,278 |
| ร้อยเอ็ด | 85,701 | 25,611.50 | 26,356.75 | 660 | 58,348 |
| รวม | 672,689 | 144,308.50 | 630,049.25 | 35,233 | 400,702 |

| จังหวัด | กระบือ (ตัว) | สุกร (ตัว) | ไก่ (ตัว) | เป็ด (ตัว) | แพะ (ตัว) | แกะ (ตัว) |
|-------------|----------------|----------------|-------------------|------------------|--------------|------------|
| กาฬสินธุ์ | 12,966 | 35,931 | 1,454,347 | 184,590 | 97 | - |
| ขอนแก่น | 17,066 | 59,839 | 4,764,088 | 345,445 | 478 | 2 |
| มหาสารคาม | 26,086 | 54,857 | 2,215,479 | 230,217 | 186 | 43 |
| มุกดาหาร | 11,503 | 23,133 | 597,752 | 56,503 | - | 35 |
| นครพนม | 46,378 | 78,552 | 962,055 | 108,569 | 15 | - |
| สกลนคร | 5,5166 | 69,686 | 2,000,508 | 246,990 | 312 | 56 |
| เลย | 8,980 | 67,022 | 971,768 | 169,613 | 147 | 53 |
| หนองคาย | 7,966 | 27,697 | 1,336,208 | 127,254 | 782 | - |
| หนองบัวลำภู | 4,012 | 36,997 | 923,938 | 132,551 | 65 | - |
| อุดรธานี | 23,301 | 139,480 | 2,418,862 | 316,784 | 224 | 82 |
| บึงกาฬ | 7,977 | 14,850 | 453,687 | 86,368 | - | - |
| ร้อยเอ็ด | 39,680 | 90,488 | 2,070,034 | 355,248 | 226 | 99 |
| รวม | 261,081 | 698,532 | 20,168,726 | 2,360,132 | 2,532 | 370 |

ตารางที่ 1 ข้อมูลสัตว์ในพื้นที่รับผิดชอบของสำนักงานปศุสัตว์เขต 4

2. สภาพทั่วไป ในพื้นที่รับผิดชอบของสำนักงานปศุสัตว์เขต 4

ลักษณะภูมิประเทศ

1.) บริเวณที่สูง และภูเขาด้านตะวันออก

ประกอบด้วยพื้นที่ตามแนวเทือกเขาเพชรบูรณ์ ในจังหวัดเลย จังหวัดขอนแก่น ซึ่งทอดยาวเชื่อมต่อกับเทือกเขาดงพญาเย็นในเขตจังหวัดชัยภูมิและนครราชสีมา ภูมิประเทศบริเวณนี้ส่วนใหญ่เป็นภูเขาซึ่งประกอบด้วย หินทรายชุดเขาพระวิหาร ชุดภูพาน และชุดภูกระดึง การกีดขวางในบางแห่งยังคงรักษาลักษณะภูมิประเทศให้เป็นภูเขา ที่มีตอนบนเป็นที่ราบและมีขอบโดยรอบชันลงมา เช่น ภูกระดึง ภูเรือ ซึ่งภูเขาสูงเป็นแหล่งกำเนิดแม่น้ำต่างๆ ที่ไหลไปทางทิศตะวันออกตามแนวลาดเอียงของภูมิประเทศ ได้แก่ แม่น้ำชี แม่น้ำพอง แม่น้ำพรม แม่น้ำเชิญ บางแห่งเป็นที่สูงสลับกับเนินเตี้ยมีที่ราบแคบตอกอยู่บริเวณระหว่างกลาง

2.) บริเวณที่ราบตอนบนริมฝั่งแม่น้ำโขง

เป็นพื้นที่ถัดจากเทือกเขาภูพานซึ่งลาดเอียงไปทางเหนือ บริเวณนี้เป็นแอ่งลุ่มต่ำ โดยเฉพาะบริเวณลุ่มต่ำของหนองหาร จังหวัดสกลนคร และหนองหารกุมภวาปี จังหวัดอุดรธานี ซึ่งหนองหารทั้งสองนี้จัดเป็นทะเลสาบน้ำจืดที่มีขนาดใหญ่ มีเนื้อที่ 170 ตารางกิโลเมตร ที่ราบริมฝั่งแม่น้ำโขงบางส่วนในเขตจังหวัดอุดรธานี หนองคาย นครพนม มีแม่น้ำสงคราม และห้วยน้ำก่ำไหลผ่านพื้นที่ราบดังกล่าวลงสู่แม่น้ำโขง

ลักษณะภูมิอากาศ

เป็นเขตอากาศแบบทุ่งหญ้าเมืองร้อน เป็นเขตอากาศที่มีบริเวณกว้างที่สุด จะมีช่วงฤดูแล้งให้เห็นเด่นชัดในช่วงที่รับลมมรสุมฤดูหนาวจากทิศตะวันออกเฉียงเหนือของประเทศจะมีอากาศหนาวเย็นในเดือนพฤศจิกายน – กุมภาพันธ์ ฝนจะตกน้อยลงเป็นระยะเวลาติดต่อกัน 6 เดือน ตั้งแต่เดือนพฤศจิกายน – เมษายน เช่น จังหวัดขอนแก่น มีปริมาณน้ำฝนเฉลี่ยระหว่างเดือนพฤศจิกายน – เมษายน จะอยู่ระหว่าง 9.2 – 63.0 มม. ในขณะที่ช่วงเดือนเดือนพฤษภาคม – ตุลาคม ฝนเฉลี่ย 166.0 – 195.7 มม. ช่วงที่ฝนตกชุกเป็นช่วงที่ได้รับลมมรสุมตะวันตกเฉียงใต้

แหล่งน้ำ

ในเขตพื้นที่ความรับผิดชอบของสำนักสัตวศาสตร์สัตว์และสุขอนามัยที่ 4 น้ำเป็นสิ่งจำเป็นต่อมนุษย์มากทั้งในด้านการอุปโภค บริโภค และประกอบกิจการอาชีพ น้ำจึงมีความสำคัญต่อภูมิภาคนี้ทั้งทางด้านสังคม เศรษฐกิจ และการเมืองโดยเฉพาะพื้นที่นี้จะมีปัญหาเรื่องการขาดแคลนน้ำและน้ำท่วมอยู่เป็นประจำ

น้ำที่นำมาใช้มักจะได้มาจากแหล่งต่างๆ ดังนี้

1. น้ำฟ้า (Precipitation)
2. น้ำผิวดิน (Surface Water)
3. น้ำใต้ดิน (Ground Water)
4. ฝนเทียมหรือฝนหลวง (Rain Making)

1. น้ำฟ้า (Precipitation) คือ ฝน น้ำค้าง หมอก ลูกเห็บ ฝนเป็นน้ำฟ้าที่สำคัญและให้ปริมาณมากที่สุด ซึ่งในเขตนี้เฉลี่ยปริมาณน้ำฝน 1,446.80 มม. นับว่ามีปริมาณมากพอต่อการดำรงชีวิต และการเพาะปลูก แต่ยังมีปัญหาเรื่องการขาดแคลนน้ำและน้ำท่วมอยู่เป็นประจำ

ก. ปริมาณน้ำฝนเฉลี่ยเป็นรายปีในแต่ละท้องที่ต่างกันมากที่กล่าวมาข้างต้นเพราะฝนตกน้อยกว่าบริเวณอื่น ซึ่งน่าจะเป็นบริเวณเขตเงาฝน เช่น ขอนแก่น (1,187.8 มม.) เลย (1,214.8 มม.) ส่วนบริเวณอื่นสถานีตรวจอากาศมีน้ำฝนเฉลี่ยสูงราว 1,400 มม. โดยเฉพาะนครพนมมีปริมาณน้ำฝนเฉลี่ยรายปีมากถึง 2,285.1 มม. ซึ่งแต่ละจังหวัดในพื้นที่นี้มีปริมาณน้ำฝนเฉลี่ยรายปีสูงกว่า 1,000 มม. ซึ่งพิจารณาตามเกณฑ์แบ่งภูมิอากาศแล้วจัดว่าอยู่ในเขตอากาศชุ่มชื้น เพราะเขตชุ่มชื้นมีปริมาณน้ำฝนเฉลี่ยอยู่ระหว่าง 1,000 – 2,000 มม.

ข. การกระจายของฝนในรอบปีฝนในเขตนี้จะตกตั้งแต่กลางเดือนพฤษภาคม ถึงกันยายน แต่มีเว้นช่วงในเดือนมิถุนายน หรือกรกฎาคม พอถึงเดือนตุลาคมฝนเริ่มทิ้งช่วง เพราะได้รับอิทธิพลลมมรสุมตะวันออกเฉียงเหนือ น้ำฝนที่ได้รับจากพายุฝนฟ้าคะนองในช่วงเมษายนก็ไม่มากนัก เพราะตกบริเวณแคบๆ และปริมาณไอน้ำมีน้อย เนื่องจากเป็นภูมิภาคอยู่ด้านหลังเขา ลมจากทะเลเข้ามาได้บ้างแต่ไม่มากเท่าเขตอื่นๆ ดังนั้นในช่วงฤดูแล้งจึงแห้งแล้งจริงๆ ในเดือนธันวาคม – มกราคม การเพาะปลูกนอกฤดูฝนจะทำได้ยาก เพราะแม้แต่น้ำจะใช้ในการบริโภค อุปโภค ยังขาดแคลน จากการศึกษาของนักวิชาการพบว่า ชาวนาในเขตนี้มีเพียงร้อยละ 5 เท่านั้นที่ทำการเกษตรที่มีชลประทาน

2. น้ำผิวดินหรือน้ำท่า (Surface Water) ได้แก่ น้ำที่ขังหรือไหลอยู่บริเวณผิวดิน เช่น น้ำตามแม่น้ำ ลำคลอง หนอง บึง ทะเลสาบ และอ่างเก็บน้ำ ปริมาณน้ำเหล่านี้จะสัมพันธ์กับปริมาณน้ำฝน แหล่งน้ำผิวดินในเขต 4 ได้แก่ แม่น้ำชี แม่น้ำโขง แม่น้ำสงคราม หนองหาน หนองญาติ หนองประจักษ์ เขื่อนอุบลรัตน์

3. น้ำใต้ดิน (Ground Water) เป็นน้ำที่แทรกอยู่ระหว่างช่องว่างของเม็ดดิน หรือหินที่มีรูพรุน น้ำที่อยู่ในชั้นหินจะสะอาดกว่าน้ำที่แทรกอยู่ในเม็ดดิน ซึ่งเรียกว่า “น้ำบาดาล” มีการขุดเจาะ เพื่อนำน้ำ มาใช้ประโยชน์ทางการเกษตรในพื้นที่

คุณสมบัติของดินดินในพื้นที่นี้เกือบทั้งหมดเป็นดินทรายไม่อุ่มน้ำไว้ในเม็ดดินและช่องว่างระหว่างเม็ดดิน ทำให้พืชขาดแคลนน้ำที่จะดูดซึมขึ้นไปใช้ แม้แต่บ่อเก็บน้ำขนาดเล็กก็ยังไม่มียน้ำในช่วงฤดูแล้ง นอกจากนี้ดินทรายยังดูดซับความร้อนไว้ได้ดีทำให้การระเหยของน้ำในดิน และแหล่งน้ำต่างๆ ไปอย่างรวดเร็ว



สรุปรายงานผลการเบิกจ่ายงบประมาณ ประจำปีงบประมาณ 2557

(ตั้งแต่วันที่ 1 ตุลาคม - 30 กันยายน 2557)

รับการจัดสรรงบประมาณ 21,204,200.00 บาท เบิกจ่ายสะสม 21,199,658.53 บาท คิดเป็นร้อยละ 99.98

| งบบุคลากร | | บาท | |
|--|-----------------------------|---------------|---------------|
| รายการ | ได้รับการจัดสรร งบประมาณ | เบิกจ่ายจริง | % การเบิกจ่าย |
| ค่าตอบแทนพนักงานราชการ | 2,527,115.00 | 2,527,115.00 | 100 |
| งบดำเนินงาน | | บาท | |
| รายการ | ได้รับการจัดสรร งบประมาณ | เบิกจ่ายจริง | % การเบิกจ่าย |
| ค่าตอบแทน | 170,300.00 | 170,300.00 | |
| ค่าใช้สอย | 8,207,262.56 | 8,203,676.50 | |
| ค่าวัสดุ | 9,861,892.44 | 9,861,402.28 | |
| ค่าสาธารณูปโภค | 400,295.00 | 399,829.75 | |
| | 21,193,860.00 | 21,190,579.64 | 99.98 |
| งบลงทุน | | บาท | |
| รายการ | ได้รับการจัดสรร งบประมาณ | กันเหลือมปี | % การเบิกจ่าย |
| ค่าเช่าใช้กรณีสัตว์ป่วยด้วย โรคระบาดฯ | 37,335.00 | 37,335.00 | 100 |

ตารางที่ 2 สรุปรายงานการเบิกจ่ายงบประมาณ ประจำปี 2557

การใช้จ่ายค่าพลังงาน (ไฟฟ้า)

ค่าพลังงานไฟฟ้า ในรอบ 12 เดือน (ตุลาคม 2556 – กันยายน 2557) อยู่ในเกณฑ์มาตรฐาน ตั้งแต่เดือนตุลาคม 2556 ถึง เดือนกุมภาพันธ์ 2557 ส่วนเดือนมีนาคม 2557 ถึงเดือนกันยายน 2557 เกินค่ามาตรฐาน

การใช้จ่ายค่าพลังงาน (น้ำมัน)

ค่าพลังงานเชื้อเพลิง (น้ำมัน) ในรอบ 12 เดือน (ตุลาคม 2556 – กันยายน 2557) อยู่ในเกณฑ์มาตรฐาน แต่มีเพียงเดือนกันยายน 2557 เดือนเดียว ที่เกินค่ามาตรฐาน รายละเอียดตามไฟล์ที่แนบ

โครงการปรับปรุงสถานที่ทำงาน นำอยู่ นำทำงาน

สำนักงานปศุสัตว์เขต 4 และหน่วยงานสังกัดกรมปศุสัตว์ในพื้นที่รับผิดชอบ ได้ร่วมกันกำหนดทิศทางการพัฒนาเพื่อการพัฒนา โดยยึดหลักดำเนินการ “ บริการด้วยจิต ร่วมคิด ร่วมทำ ร่วมแก้ปัญหา พัฒนาสู่ความยั่งยืน ” ได้ดำเนินการปรับปรุงสถานที่ทำงาน โดยนำหลักการกิจกรรม 5 ส. เข้าร่วมในการพัฒนา เพื่อสะอาด ให้เป็นระเบียบเรียบร้อย และสร้างข้าราชการ พนักงานให้มีจิตสำนึก ทักษะคติในการร่วมกันทำงาน ให้เกิดการทำงานเป็นทีม ทุกคนทุกระดับมีส่วนร่วม สร้างหน่วยงานให้เป็นองค์กรแห่งการเรียนรู้ และพร้อมพัฒนาตนเองอยู่เสมอ เกิดการปรับปรุงพัฒนางาน เพิ่มผลผลิตอย่างต่อเนื่อง โดยเริ่มจากสำนักงานปศุสัตว์เขต 4 ขยายไปสู่จังหวัด และหน่วยงานในพื้นที่ โดยทำการประกวด/คัดเลือกหน่วยงานที่มีผลงานดีเด่น

ตัวชี้วัด

1. นโยบายและแนวทาง
2. คำสั่ง แบ่งงาน แบ่งพื้นที่รับผิดชอบ
3. จัดกิจกรรมทำความสะอาด
4. ถนนรอบๆ สำนักงาน
5. ผนัง เสา
6. ห้องสุขา
7. บริเวณโต๊ะทำงานและเก้าอี้
8. ตู้เก็บเอกสาร
9. ห้องเก็บของ / ตู้วัสดุอุปกรณ์
10. การจัดบอร์ดความรู้ด้านแนะนำ
11. มีแปลงสาธิตแบบจำลอง
12. มีการให้ข้อมูลบริการผ่านระบบ ICT
13. บอร์ดประชาสัมพันธ์
14. การจัดทำคำแนะนำ และขั้นตอนการใช้บริการ
15. มุมรับแขก ผักผ่อน ที่อ่านหนังสือพิมพ์
16. การจัดสถานที่พักผ่อนหย่อนใจนอกอาคาร
17. ภาชนะใส่อาหารและเครื่องดื่ม
18. การส่งเสริมสุขภาพเจ้าหน้าที่
19. การลด ละ เลิก
20. การจัดการมลพิษและสิ่งแวดล้อมภายนอก



โครงการสำนักงานทันสมัยหัวใจสีเขียว

สำนักงานปศุสัตว์เขต 4 ได้จัดทำโครงการสำนักงาน ทันสมัยหัวใจสีเขียว เพื่อให้เกิดการพัฒนาตาม แนวทางการพัฒนาคุณภาพการบริหารจัดการภาครัฐ (PMQA) การร่วมรณรงค์การลดภาวะโลกร้อน การแลกเปลี่ยนแสดงความคิดเห็น ข้อเสนอแนะ และสร้างจิตสำนึกรักษ์โลก อันจะทำให้ข้าราชการ พนักงาน มีความพึงพอใจต่อสภาพแวดล้อม ในการทำงาน



โครงการธนาคารโค-กระบือเพื่อเกษตรกร ตามพระราชดำริ

กิจกรรมหลัก : สนับสนุนโครงการอันเนื่องมาจากพระราชดำริ

กิจกรรมย่อย : โครงการธนาคารโค-กระบือเพื่อเกษตรกร ตามพระราชดำริ

ผลการดำเนินงาน

1. จัดประชุมสัมมนาเชิงปฏิบัติการ

ส่วนส่งเสริมและพัฒนาการปศุสัตว์ ได้ดำเนินการจัดประชุมสัมมนาเชิงปฏิบัติการ เรื่อง “การดำเนินโครงการธนาคารโค-กระบือเพื่อเกษตรกร ตามพระราชดำริ ระหว่างเจ้าหน้าที่และเกษตรกร ประจำปีงบประมาณ 2557” ระหว่างวันที่ 19 – 20 ธันวาคม 2557 ณ ที่ทำการกลุ่ม / หมู่บ้าน ชคก.บ้านดอนแดง ตำบลนาทม อำเภอนาทม จังหวัดนครพนม โดยมีผู้เข้าร่วมประชุม จำนวน 42 คน เป็นเจ้าหน้าที่ปศุสัตว์ จำนวน 16 คน เกษตรกรผู้เลี้ยงสัตว์ ชคก. จำนวน 26 คน



2. การออกติดตามงานโครงการ ธคก.

ส่วนส่งเสริมและพัฒนาการปศุสัตว์ สำนักงานปศุสัตว์เขต 4 ได้ออกติดตามความก้าวหน้าโครงการธนาคารโค-กระบือเพื่อเกษตรกร ตามพระราชดำริ ในพื้นที่รับผิดชอบสำนักงานปศุสัตว์เขต 4



3. การคัดเลือกกลุ่ม/ หมู่บ้านโครงการธนาคารโค-กระบือเพื่อเกษตรกร ตามพระราชดำริดีเด่น

ส่วนส่งเสริมและพัฒนาการปศุสัตว์ สำนักงานปศุสัตว์เขต 4 ได้ดำเนินการออกคัดเลือกกลุ่ม / หมู่บ้านโครงการโค-กระบือเพื่อเกษตรกร ตามพระราชดำริดีเด่นระดับเขต ประจำปี 2557 ในระหว่างเดือนมีนาคม 2557



โครงการพัฒนาเด็กและเยาวชนในถิ่นทุรกันดาร ตามพระราชดำริ

กิจกรรมหลัก : สนับสนุนโครงการอันเนื่องมาจากพระราชดำริ

กิจกรรมย่อย : โครงการพัฒนาเด็กและเยาวชนในถิ่นทุรกันดาร ตามพระราชดำริ

ผลการดำเนินงาน

1. ติดตาม นิเทศงานโรงเรียนในโครงการพัฒนาเด็กและเยาวชนในถิ่นทุรกันดาร ตามพระราชดำริ

เพื่อติดตามความก้าวหน้าของโรงเรียนในโครงการพัฒนาเด็กและเยาวชนในถิ่นทุรกันดารตามพระราชดำริ และโครงการอันเนื่องมาจากพระราชดำริ ในพื้นที่รับผิดชอบสำนักงานปศุสัตว์เขต 4 จำนวน 1 ครั้ง

2. กิจกรรมคัดเลือกโรงเรียนโครงการพระราชดำริดีเด่น

สำนักงานปศุสัตว์เขต 4 ดำเนินการคัดเลือกโรงเรียนโครงการตามพระราชดำริที่ทำกิจกรรมปศุสัตว์ดีเด่นระดับเขต เพื่อเป็นขวัญและกำลังใจสำหรับผู้ปฏิบัติงานโรงเรียนโครงการตามพระราชดำริ กิจกรรมปศุสัตว์ และเพื่อให้เกิดการพัฒนาการดำเนินงานกิจกรรมปศุสัตว์ในโรงเรียนโครงการตามพระราชดำริสู่แผนอย่างมีประสิทธิภาพและยั่งยืนต่อไป



3. จัดประชุมครูโรงเรียนโครงการพัฒนาเด็กและเยาวชนในถิ่นทุรกันดาร ตามพระราชดำริ

สำนักงานปศุสัตว์เขต 4 ได้ดำเนินการจัดประชุมครูโรงเรียนโครงการพัฒนาเด็กและเยาวชนในถิ่นทุรกันดารตามพระราชดำริ ภายใต้โครงการศูนย์เรียนรู้การผลิตปศุสัตว์ตามแนวทางปรัชญาเศรษฐกิจพอเพียงฯ เมื่อวันที่ 19 สิงหาคม 2557 ณ สถานีวิจัยทดสอบพันธุ์สัตว์สกนกร อำเภอมือง จังหวัดสกนกร มีผู้เข้าร่วมประชุมจำนวน 37 คน

งานกระบือแห่งชาติ ครั้งที่ 18 และงานวันเกษตรกรภาคอีสาน ประจำปี 2557
ระหว่างวันที่ 24 มกราคม ถึง 2 กุมภาพันธ์ 2557
ณ อุทยานเทคโนโลยีการเกษตร มหาวิทยาลัยขอนแก่น

.....

สำนักงานปศุสัตว์เขต 4 ร่วมกับมหาวิทยาลัยขอนแก่น และองค์กรต่างๆ ร่วมกันจัดงานกระบือแห่งชาติ ครั้งที่ 18 และงานวันเกษตรกรภาคอีสาน ประจำปี 2557 เพื่อกระตุ้นให้เกษตรกรหันกลับมาเลี้ยงกระบือและโคเนื้อเพิ่มมากขึ้น สามารถผลิตโคเนื้อที่มีคุณภาพตอบสนองความต้องการของตลาดภายในประเทศและส่งออกไปจำหน่ายต่างประเทศโดยเฉพาะในตลาด AEC โดยมีกิจกรรมการประกวดกระบือและโคเนื้อ การจัดแสดงผลงานวิชาการที่เกี่ยวข้องกับการส่งเสริมและพัฒนากระบือและโคเนื้อ ซึ่งจะเป็นการกระตุ้นให้เกษตรกรและผู้สนใจหันกลับมาเลี้ยงกระบือและโคเนื้อเพิ่มมากขึ้นกำหนดจัดงานระหว่างวันที่ 24 มกราคม ถึง 2 กุมภาพันธ์ 2557 ณ อุทยานเทคโนโลยีการเกษตร มหาวิทยาลัยขอนแก่น ภายใต้คำขวัญว่า **“นวัตกรรมควาย สู่ความยั่งยืน”**



โครงการจัดตั้งหมู่บ้านหลักถ่ายทอดเทคโนโลยีอาหารสัตว์

กิจกรรมหลัก : ถ่ายทอดองค์ความรู้และเทคโนโลยีด้านการปศุสัตว์

กิจกรรมย่อย : การจัดตั้งหมู่บ้านหลักถ่ายทอดเทคโนโลยีอาหารสัตว์

ผลการดำเนินงาน

1. ประชุมสัมมนาเชิงปฏิบัติการเจ้าหน้าที่ เรื่อง การจัดตั้งหมู่บ้านหลักถ่ายทอดเทคโนโลยีอาหารสัตว์

เพื่อแจ้งแผนการปฏิบัติงานและติดตามความก้าวหน้าการดำเนินการโครงการฯ และเพิ่มความเข้าใจหลักการ แนวทาง และกระบวนการจัดตั้งหมู่บ้านหลักถ่ายทอดเทคโนโลยีด้านอาหารสัตว์ มีผู้เข้าร่วมสัมมนาจำนวน 36 คน ณ ศูนย์ฝึกอบรมและพัฒนาปศุสัตว์ประจำเขต 4 ระหว่างวันที่ 7 มีนาคม 2557



โครงการพัฒนาระบบการเลี้ยงโคเนื้อและกระบือ

กิจกรรมหลัก : ถ่ายทอดองค์ความรู้และเทคโนโลยีด้านการปศุสัตว์

กิจกรรมย่อย : การพัฒนาระบบการเลี้ยงโคเนื้อและกระบือ

ผลการดำเนินงาน

1. ประชุมสัมมนาเชิงปฏิบัติการ เรื่อง การพัฒนาเครือข่ายการผลิต และการตลาดโคเนื้อระดับเขต

เพื่อสร้างเครือข่ายการผลิตและการตลาดโคเนื้อในแต่ละเขตพื้นที่ปศุสัตว์ ร่วมกันกำหนดรูปแบบและทิศทางในการพัฒนาและการตลาดโคเนื้อในแต่ละภูมิภาค มีการบูรณาการทำงานของหน่วยงานภาครัฐและเอกชน ให้มีการผลิต และการตลาดอย่างครบวงจร ณ โรงแรมริเวอร์ซิตี จังหวัดมุกดาหาร มีผู้เข้าร่วมประชุม 30 คน ระหว่างวันที่ 8-10 เมษายน 2557



โครงการพัฒนาอาชีพการเลี้ยงสัตว์แบบผสมผสานในเกษตรกรรายย่อย

กิจกรรมหลัก : ถ่ายทอดองค์ความรู้และเทคโนโลยีด้านปศุสัตว์

กิจกรรมย่อย : โครงการพัฒนาอาชีพการเลี้ยงสัตว์แบบผสมผสานในเกษตรกรรายย่อย

ผลการดำเนินงาน

1. กลุ่มเกษตรกรผู้เลี้ยงสัตว์มีศักยภาพและความเข้มแข็ง โดยผ่านเกณฑ์การประเมิน จำนวน 132 กลุ่ม จากเป้าหมาย 171 กลุ่ม มีศักยภาพและความเข้มแข็งระดับดีมากถึงดีเด่น จำนวน 45 กลุ่ม โดยแบ่งเป็นระดับดีเด่น จำนวน 3 กลุ่ม คิดเป็นร้อยละ 1.75 ระดับดีมาก จำนวน 42 กลุ่ม คิดเป็นร้อยละ 24.56

2. กลุ่มเกษตรกรเครือข่ายผู้เลี้ยงหมูหลุม จำนวน 8 กลุ่ม ได้รับการอบรมพัฒนาศักยภาพและเสริมสร้างความเข้มแข็งจากเวทีประชุมสัมมนา จำนวน 2 ครั้ง ทำให้เกิดการพบปะแลกเปลี่ยนเรียนรู้ สามารถขยายเครือข่ายเพิ่มเป็น 14 กลุ่มในพื้นที่ 7 จังหวัด

แนวทางพัฒนา

1. เพิ่มการติดตามนิเทศ ประชุมชี้แจงแนวทางการปฏิบัติก่อนการประเมิน โดยเน้นให้เข้าถึงและสร้างความเข้าใจของผู้ปฏิบัติระดับพื้นที่ให้มากที่สุด

2. เน้นย้ำกลุ่มงานระดับจังหวัด ให้ถือปฏิบัติในการประชุมชี้แจง ชักซ้อมแนวทางการปฏิบัติ และติดตามประเมินก่อนการประเมินจริงจากระดับเขต นำเสนอตัวอย่างจังหวัดที่มีผลการดำเนินงานดีเด่นและเป็นรูปธรรมแก่ผู้บริหารระดับจังหวัด ในเวทีการประชุมระดับเขต



โครงการสร้างและพัฒนาเกษตรกรรุ่นใหม่

กิจกรรมหลัก : ถ่ายทอดองค์ความรู้และเทคโนโลยีด้านปศุสัตว์

กิจกรรมย่อย : โครงการสร้างและพัฒนาเกษตรกรรุ่นใหม่

ผลการดำเนินงาน

เกษตรกรผู้เลี้ยงสัตว์ได้รับการอบรมผ่านทางศูนย์เรียนรู้ตามแนวเศรษฐกิจพอเพียง และศูนย์เรียนรู้การเลี้ยงสัตว์เฉพาะทาง จำนวน 47 ศูนย์ โดยได้รับความรู้และพัฒนาศักยภาพ มีศูนย์เรียนรู้การเลี้ยงสัตว์ตามแนวเศรษฐกิจพอเพียง และศูนย์เรียนรู้การเลี้ยงสัตว์เฉพาะทางที่มีผลการประเมินดีเด่นและดีมาก พร้อมเป็นแหล่งเรียนรู้ ศึกษาดูงานและอบรมให้ความรู้แก่เกษตรกรและผู้สนใจ จำนวน 31 ศูนย์ ศูนย์ที่มีผลการประเมินระดับดีมาก จำนวน 19 ศูนย์ คิดเป็นร้อยละ 40.42 และดีเด่น จำนวน 12 ศูนย์ คิดเป็นร้อยละ 25.53



1. โครงการวางแผนครอบครัวสุนัข-แมวเพื่อแก้ไขปัญหาสุนัขและแมวจรจัดอย่างยั่งยืน
ประจำปี 2557
สำนักงานปศุสัตว์เขต 4

ด้วยกรมปศุสัตว์ จัดให้มีโครงการวางแผนครอบครัวสุนัขเพื่อแก้ไขปัญหาสุนัข แมวจรจัดอย่างยั่งยืน โดยมีวัตถุประสงค์เพื่อควบคุมจำนวนประชากรสัตว์พาหะนำโรคและลดความเสี่ยงต่อการเกิดโรคพิษสุนัขบ้า แก้ไขปัญหาสุนัขที่ผู้เลี้ยงไม่ต้องการถูกนำไปซื้อขายแลกเปลี่ยนเพื่อส่งออกไปยังประเทศเพื่อนบ้าน และเพื่อให้เกิดความร่วมมือสร้างเครือข่ายระหว่างกรมปศุสัตว์ องค์กรปกครองส่วนท้องถิ่น ชมรม สมาคมและผู้เลี้ยงสุนัขแมวในการวางแผนครอบครัวสุนัขแมวที่เหมาะสมและผู้เลี้ยงสามารถดูแลได้ไม่ให้เกิดปัญหาการทิ้งให้เป็นสุนัขแมวจรจัด ซึ่งสำนักงานปศุสัตว์เขต 4 ได้ดำเนินการ ในระหว่างวันที่ 4 กุมภาพันธ์ – 8 สิงหาคม 2557

ผลการปฏิบัติงานตามตารางที่ 3

| จังหวัด | เป้าหมาย | สุนัข-แมว (ตัว) | ร้อยละ |
|------------------|---------------|-----------------|---------------|
| กาฬสินธุ์ | 9,400 | 9,548 | 101.57 |
| ขอนแก่น | 9,100 | 9,084 | 99.82 |
| นครพนม | 7,300 | 7,288 | 99.84 |
| มหาสารคาม | 5,000 | 5,087 | 101.74 |
| มุกดาหาร | 1,100 | 1,394 | 126.73 |
| เลย | 5,800 | 5,920 | 102.07 |
| สกลนคร | 10,400 | 14,875 | 143.03 |
| หนองคาย | 2,800 | 4,708 | 168.14 |
| หนองบัวลำภู | 4,800 | 5,240 | 109.17 |
| อุดรธานี | 13,800 | 14,458 | 104.77 |
| บึงกาฬ | 5,500 | 5,355 | 97.36 |
| ร้อยเอ็ด | 8,000 | 8,480 | 106.00 |
| รวม (ตัว) | 83,000 | 91,437 | 110.17 |

ตารางที่ 3 สรุปผลการปฏิบัติงานทำหมันสุนัข-แมว

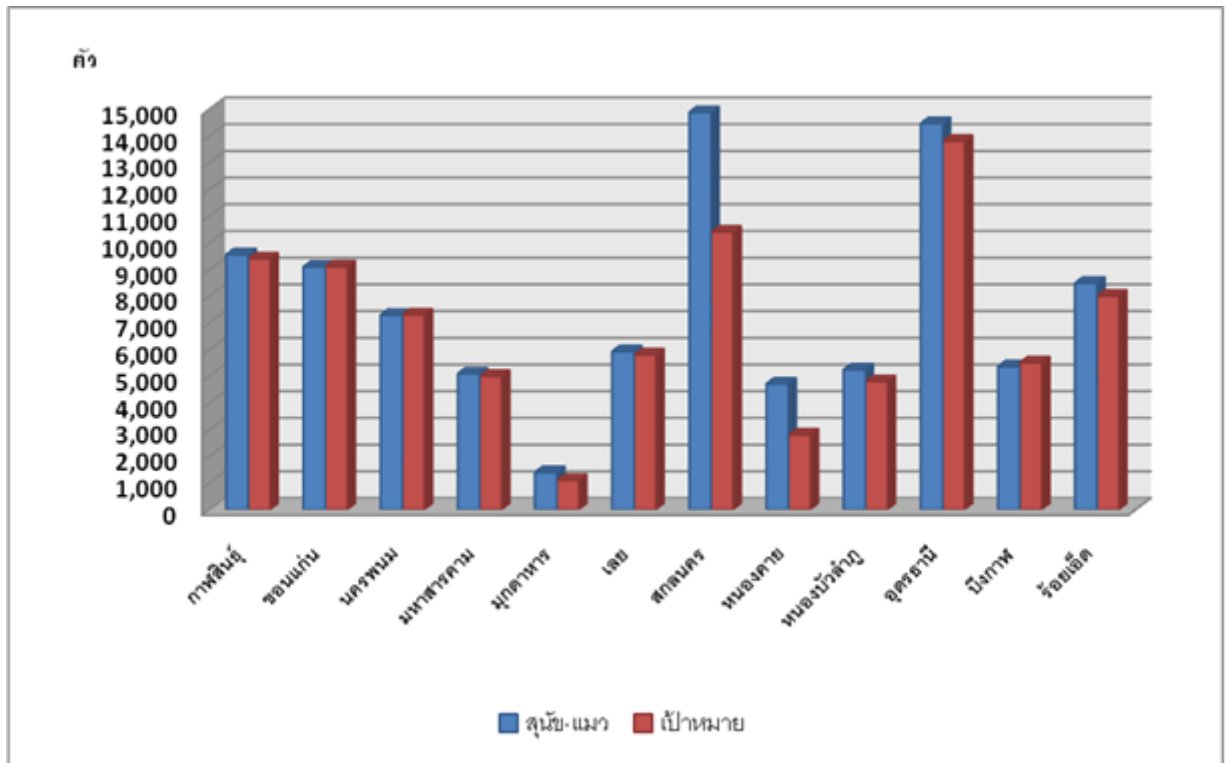

แผนภูมิที่ 3 สรุปผลการปฏิบัติงานทำหมันสุนัข-แมว

ภาพกิจกรรมโครงการวางแผนครอบครัวสุนัข-แมวเพื่อแก้ไขปัญหาสุนัขและแมวจรจัดอย่างยั่งยืน



2. การปฏิบัติงานของชุดเฉพาะกิจบังคับใช้กฎหมายของกรมปศุสัตว์ประจำเขต 4

ด้วยกรมปศุสัตว์ มีนโยบายให้ใช้กฎหมายที่เกี่ยวข้องในการดำเนินงานตามภารกิจที่ได้รับมอบหมาย อย่างเข้มงวดทั้งกฎหมายที่กรมปศุสัตว์ดูแลอยู่ เช่นพระราชบัญญัติโรคระบาดสัตว์ พ.ศ.2499 และที่แก้ไขเพิ่มเติม พระราชบัญญัติควบคุมการฆ่าและจำหน่ายเนื้อสัตว์ พ.ศ.2535 พระราชบัญญัติควบคุมคุณภาพอาหารสัตว์ พ.ศ.2525 พระราชบัญญัติสถานพยาบาลสัตว์ พ.ศ.2533 รวมถึงกฎหมายอื่นที่เกี่ยวข้อง เช่นพระราชบัญญัติยา พ.ศ.2510 พระราชบัญญัติอาหาร พ.ศ.2522 เป็นต้น โดยเน้นการบูรณาการระหว่างกฎหมายฉบับต่างๆ และ กำหนดให้แต่ละเขตจัดชุดเฉพาะกิจบังคับใช้กฎหมายประจำเขตขึ้น

เพื่อให้เป็นไปตามนโยบายของกรมปศุสัตว์ และให้การบังคับใช้กฎหมายดังกล่าวมีประสิทธิภาพอย่างเป็นรูปธรรม และมีความรวดเร็วในการดำเนินการ สำนักงานปศุสัตว์เขต 4 (ส่วนป้องกันและบำบัดโรคสัตว์) ได้แต่งตั้งชุดเฉพาะกิจบังคับใช้กฎหมายประจำเขต 4 ขึ้น เพื่อปฏิบัติงานเข้าตรวจสอบสถานที่ขายอาหารสัตว์และยา สัตว์ ในจังหวัดพื้นที่สำนักงานปศุสัตว์เขต 4

ผลการปฏิบัติงานตามตารางที่ 4

| จังหวัด | จำนวนสถานที่ที่เข้าตรวจสอบ (แห่ง) | | | รวม |
|-------------|-----------------------------------|----------------------------|-------------------------|------------|
| | ขายอาหารสัตว์และ ยาสัตว์ | ขายอาหารสัตว์ (อย่างเดียว) | ขายยาสัตว์ (อย่างเดียว) | |
| กาฬสินธุ์ | 8 | 43 | 0 | 51 |
| ขอนแก่น | 15 | 70 | 1 | 86 |
| นครพนม | 4 | 59 | 3 | 66 |
| มหาสารคาม | 23 | 62 | 1 | 86 |
| มุกดาหาร | 3 | 21 | 0 | 24 |
| เลย | 2 | 38 | 0 | 40 |
| สกลนคร | 6 | 60 | 0 | 66 |
| หนองคาย | 3 | 15 | 0 | 18 |
| หนองบัวลำภู | 0 | 33 | 0 | 33 |
| อุดรธานี | 16 | 53 | 5 | 74 |
| บึงกาฬ | 0 | 15 | 0 | 15 |
| ร้อยเอ็ด | 11 | 73 | 0 | 84 |
| รวม | 91 | 542 | 10 | 643 |

ตารางที่ 4 สรุปผลการปฏิบัติงานของชุดเฉพาะกิจบังคับใช้กฎหมายของกรมปศุสัตว์ประจำเขต 4

หมายเหตุ : ไม่มีผู้ประกอบการกระทำความผิด ตามพระราชบัญญัติควบคุมคุณภาพอาหารสัตว์ พ.ศ.2525 และพระราชบัญญัติยา พ.ศ.2510

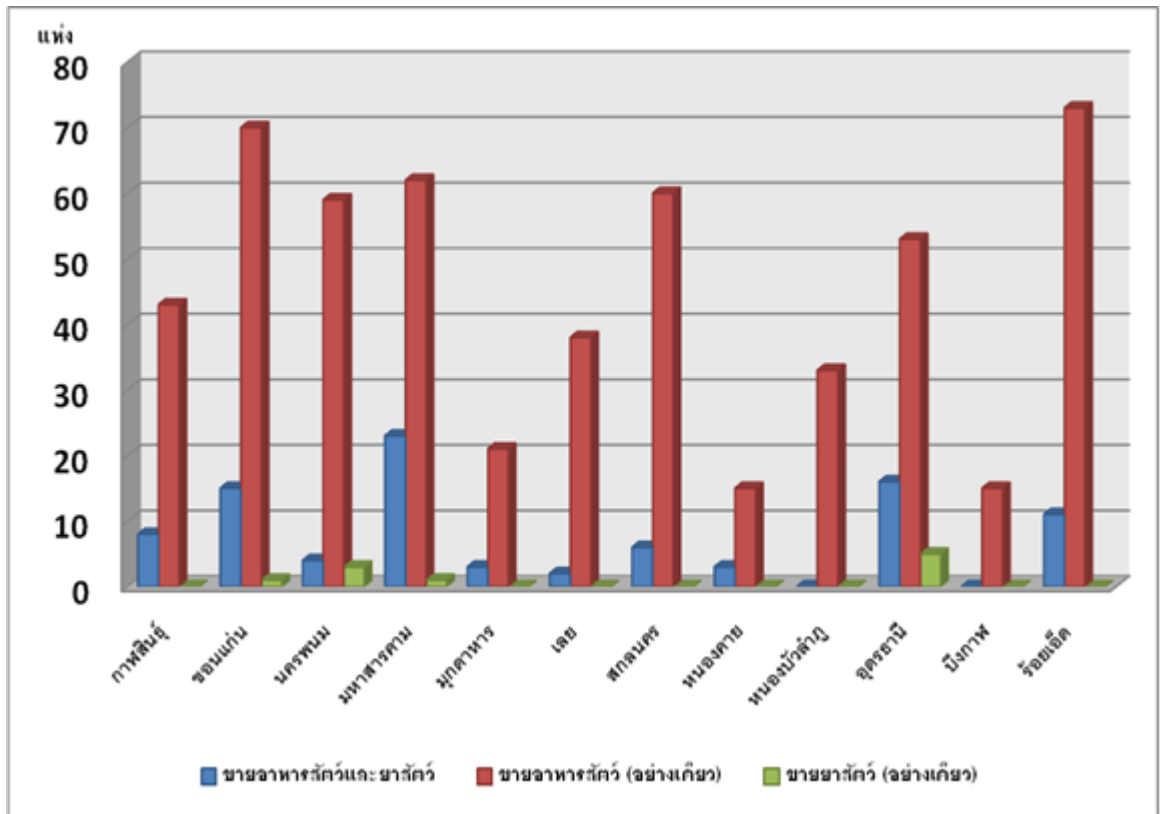

แผนภูมิที่ 4 สรุปผลการปฏิบัติงานของชุดเฉพาะกิจบังคับใช้กฎหมายของกรมปศุสัตว์ประจำเขต 4

ภาพกิจกรรมการปฏิบัติงานของชุดเฉพาะกิจบังคับใช้กฎหมายของกรมปศุสัตว์ประจำเขต 4



ภาพกิจกรรมการปฏิบัติงานของชุดเฉพาะกิจบังคับใช้กฎหมายของกรมปศุสัตว์ประจำเขต 4 (ต่อ)



3. โครงการเฝ้าระวังควบคุม ป้องกันและกำจัดโรคระบาดสัตว์

ด้วยกรมปศุสัตว์ มีนโยบายด้านสุขภาพสัตว์โดยให้ความสำคัญในการปราบโรคระบาดสัตว์ที่สำคัญให้หมดจากพื้นที่ประกอบกับปัจจุบันมีการเปลี่ยนแปลงสภาพอากาศทำให้สัตว์เลี้ยงอ่อนแอและภูมิคุ้มกันลดลง มีความเสี่ยงต่อการเกิดโรคระบาดในขั้นได้

ผลการปฏิบัติงาน :

จากการติดตามการดำเนินงานของแต่ละจังหวัดในการเฝ้าระวังและป้องกันโรคพบว่าทุกจังหวัดได้ดำเนินการตามมาตรการป้องกันควบคุมโรคระบาดในสัตว์ที่กรมปศุสัตว์กำหนด

ข้อเสนอแนะ/แนวทางแก้ไข

ในการดำเนินการตามมาตรการป้องกัน ควบคุมโรคระบาดในสัตว์ที่กรมปศุสัตว์กำหนด พบว่าในบางจังหวัดยังดำเนินการตามมาตรการไม่ครบทุกข้อ ซึ่งจังหวัดอาจพิจารณาดำเนินการตามดุลยพินิจของสัตวแพทย์ แต่ทุกจังหวัดควรจะมีการเฝ้าระวังอย่างต่อเนื่อง มีการประชาสัมพันธ์ เตือนภัยเรื่องโรคแก่เกษตรกรและควรมีการชักซ้อมแผนเตรียมความพร้อมเป็นประจำ อย่างน้อยปีละ1-2 ครั้ง

ภาพกิจกรรมการเฝ้าระวังควบคุม ป้องกันและกำจัดโรคระบาดสัตว์



ผลผลิต : สินค้าเกษตรมีคุณภาพได้มาตรฐาน
กิจกรรมหลัก : ตรวจสอบรับรองคุณภาพสินค้าปศุสัตว์

กิจกรรมรอง : มาตรฐานฟาร์มเลี้ยงสัตว์

สำนักงานปศุสัตว์เขต 4 โดยส่วนรับรองคุณภาพสินค้าปศุสัตว์ มีหน้าที่ในการฝึกอบรมผู้ประกอบการมาตรฐานฟาร์มเลี้ยงสัตว์และตรวจติดตามการตรวจรับรองมาตรฐานฟาร์มร่วมกับจังหวัดเพื่อประเมินและให้คำแนะนำในการปรับปรุงฟาร์มเพื่อให้ได้มาตรฐานโดยในปี 2557 ได้จัดการฝึกอบรมผู้ประกอบการฟาร์มเลี้ยงสัตว์จำนวน 947 ราย คิดเป็นร้อยละ 179.36 (เป้าหมายจำนวน 528 ราย) ได้ดำเนินการรับรองมาตรฐานฟาร์มใหม่ จำนวน 346 ฟาร์ม ต่ออายุให้ฟาร์มมาตรฐานเดิมจำนวน 370 ฟาร์ม มีฟาร์มขอเพิกถอน จำนวน 1 ฟาร์ม มีฟาร์มขอยกเลิก จำนวน 5 ฟาร์ม คงเหลือฟาร์มมาตรฐานในปัจจุบัน จำนวน 3,147 ฟาร์ม



| ฟาร์มมาตรฐานสำนักงานปศุสัตว์เขต 4 ปี 2557 | | | | | | | |
|---|--|----------------|------------|----------|----------|----------|-------------------|
| ชนิดสัตว์ | จำนวนฟาร์มมาตรฐาน สอดคล้องจากปี 2556 (ก.ย.56) | ค.ศ.56 -ก.ย.57 | | | | | คงเหลือในปัจจุบัน |
| | | ฟาร์มใหม่ | ต่ออายุ | พักใช้ | เพิกถอน | ยกเลิก | |
| โคนม | 706 | 126 | 57 | 0 | 0 | 0 | 832 |
| สุกร | 747 | 110 | 142 | 0 | 1 | 0 | 856 |
| ไก่เนื้อ | 487 | 39 | 52 | 0 | 0 | 4 | 522 |
| ไก่ไข่ | 459 | 59 | 86 | 0 | 0 | 1 | 517 |
| เป็ดเนื้อ | 14 | 0 | 1 | 0 | 0 | 0 | 14 |
| แพะเนื้อ | 3 | 0 | 0 | 0 | 0 | 0 | 3 |
| เป็ดพันธุ์ | 2 | 1 | 0 | 0 | 0 | 0 | 3 |
| โคเนื้อ | 385 | 11 | 32 | 0 | 0 | 0 | 396 |
| คิง | 3 | 0 | 0 | 0 | 0 | 0 | 3 |
| ไก่พันธุ์ | 1 | 0 | 0 | 0 | 0 | 0 | 1 |
| รวม | 2,807 | 346 | 370 | 0 | 1 | 5 | 3,147 |

ข้อมูล ณ 30 ก.ย. 2557

ตารางที่ 5 ฟาร์มมาตรฐานสำนักงานปศุสัตว์เขต 4

จากการตรวจติดตามกำกับดูแลการปฏิบัติงานมาตรฐานฟาร์มของสำนักงานปศุสัตว์จังหวัด จำนวน 36 ฟาร์ม เป้าหมาย 35 ฟาร์ม คิดเป็นร้อยละ 102.86 ซึ่งผลการตรวจพบข้อบกพร่องเป็นเรื่องการจัดการความสะอาดฟาร์ม การบันทึกข้อมูลที่ไม่เป็นประจำและการจัดเก็บเอกสารฟาร์ม การทำลายเชื้อโรคจากภายนอกก่อนเข้า - ออกฟาร์ม การจัดการสถานที่เก็บอาหารสัตว์ การจัดการบ่อทิ้งซากสัตว์และรั้วรอบฟาร์มที่ชำรุดในบางส่วน คิดเป็นร้อยละ 48.57 42.86 42.86 31.43 25.71 และ 20.00 ตามลำดับ ดังนั้นในการพัฒนาฟาร์มมาตรฐานในพื้นที่สำนักงานปศุสัตว์เขต 4 ให้เน้นไปในเรื่องการจัดการความสะอาดฟาร์ม การบันทึกข้อมูลที่ไม่เป็น

ประจำและการจัดเก็บเอกสารฟาร์มรวมกับการจัดการด้านอื่นๆซึ่งดีอยู่แล้วให้มีความสมบูรณ์มากขึ้นและยังพบว่าผู้ประกอบการบางชนิดสัตว์ยังขาดแรงจูงใจในการลงทุนปรับปรุงฟาร์มให้ได้ตามข้อกำหนดของมาตรฐานฟาร์มเลี้ยงสัตว์เนื่องจากประสบปัญหาด้านการตลาดมีแนวทางแก้ไขคือประชาสัมพันธ์ / ชี้แจงให้ผู้ประกอบการได้เห็นประโยชน์จากการปรับปรุงฟาร์มให้ได้ตามข้อกำหนดมาตรฐานฟาร์มเลี้ยงสัตว์ในด้านอื่นนอกเหนือจากด้านเศรษฐกิจ

ภาพกิจกรรมการฝึกอบรมผู้ประกอบการ หลักสูตร “การปฏิบัติทางการเกษตรที่ดีสำหรับฟาร์มเลี้ยงสัตว์”



ภาพกิจกรรมการตรวจติดตามการตรวจรับรองมาตรฐานฟาร์มเลี้ยงสัตว์



ผลผลิตที่ 3 : สินค้าเกษตรมีคุณภาพได้มาตรฐาน กิจกรรมหลัก : ปรับโครงสร้างสินค้าปศุสัตว์เพื่อการส่งออก

กิจกรรมรอง : การตรวจสอบโรงฆ่าสัตว์

กรมปศุสัตว์ได้ดำเนินงานเกี่ยวกับโรงฆ่าสัตว์ภายในประเทศ โดยดำเนินการตามพระราชบัญญัติควบคุมการฆ่าสัตว์ และจำหน่ายเนื้อสัตว์ พ.ศ. 2535 และกฎกระทรวงต่าง ๆ เพื่อให้โรงฆ่าสัตว์ทุกแห่งมีใบอนุญาตตั้งโรงฆ่าสัตว์โรงพักสัตว์และการฆ่าสัตว์ (ขจส.2) ทั้งนี้เจ้าหน้าที่ผู้ปฏิบัติงานด้านการตรวจสอบโรงฆ่าสัตว์ของสำนักงานปศุสัตว์เขตร่วมกับเจ้าหน้าที่จากสำนักงานปศุสัตว์จังหวัดในพื้นที่สำนักงาน



ปศุสัตว์เขต 4 จะดำเนินการตรวจสอบให้คำแนะนำโรงฆ่าสัตว์ภายในประเทศที่ไม่มีใบอนุญาตตั้งโรงฆ่าสัตว์ โรงพักสัตว์และการฆ่าสัตว์ (ขจส.2) ให้ดำเนินการปรับปรุง ให้มีมาตรฐานยิ่งขึ้น โดยสรุปผลการดำเนินงานประจำปี 2557 ตามแผนภูมิต่อไปนี้

ตรวจติดตามโรงฆ่าสัตว์ภายในประเทศ จำนวน 16 โรงงาน คิดเป็นร้อยละ 107.14 (เป้าหมาย 15 โรงงาน)

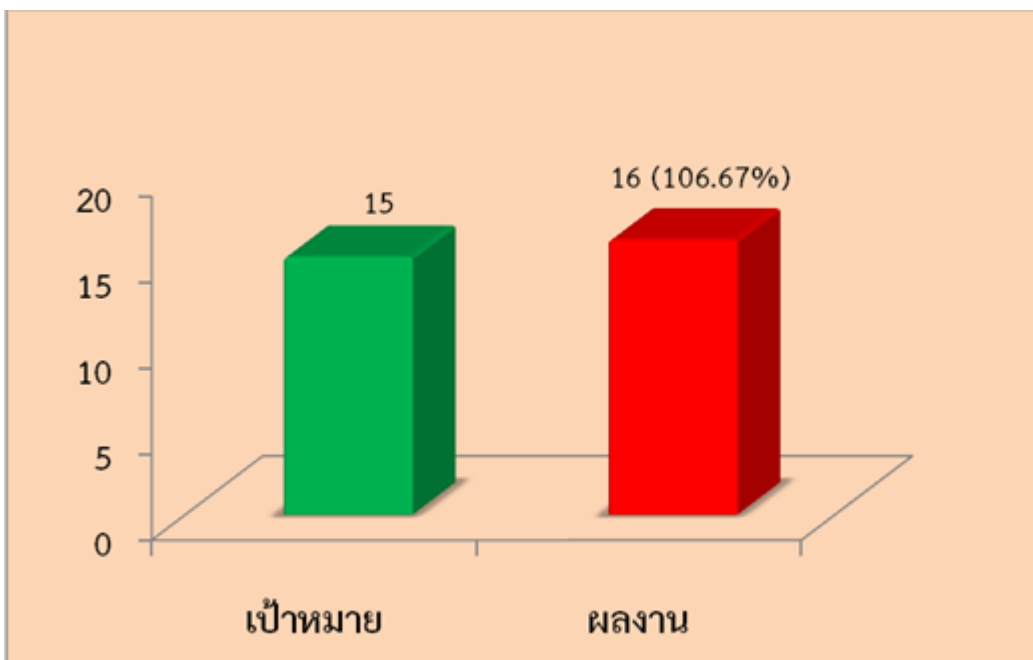

แผนภูมิที่ 5 ผลการตรวจสอบโรงฆ่าสัตว์ภายในประเทศของสำนักงานปศุสัตว์เขต 4

โรงฆ่าสัตว์ที่มีใบอนุญาตมีดังนี้ สุกร 33 โรงงาน สุกร โค-กระบือ 94 โรงงาน โค-กระบือ 51 โรงงาน สัตว์ปีก 48 โรงงาน รวมทั้งหมด 226 โรงงาน

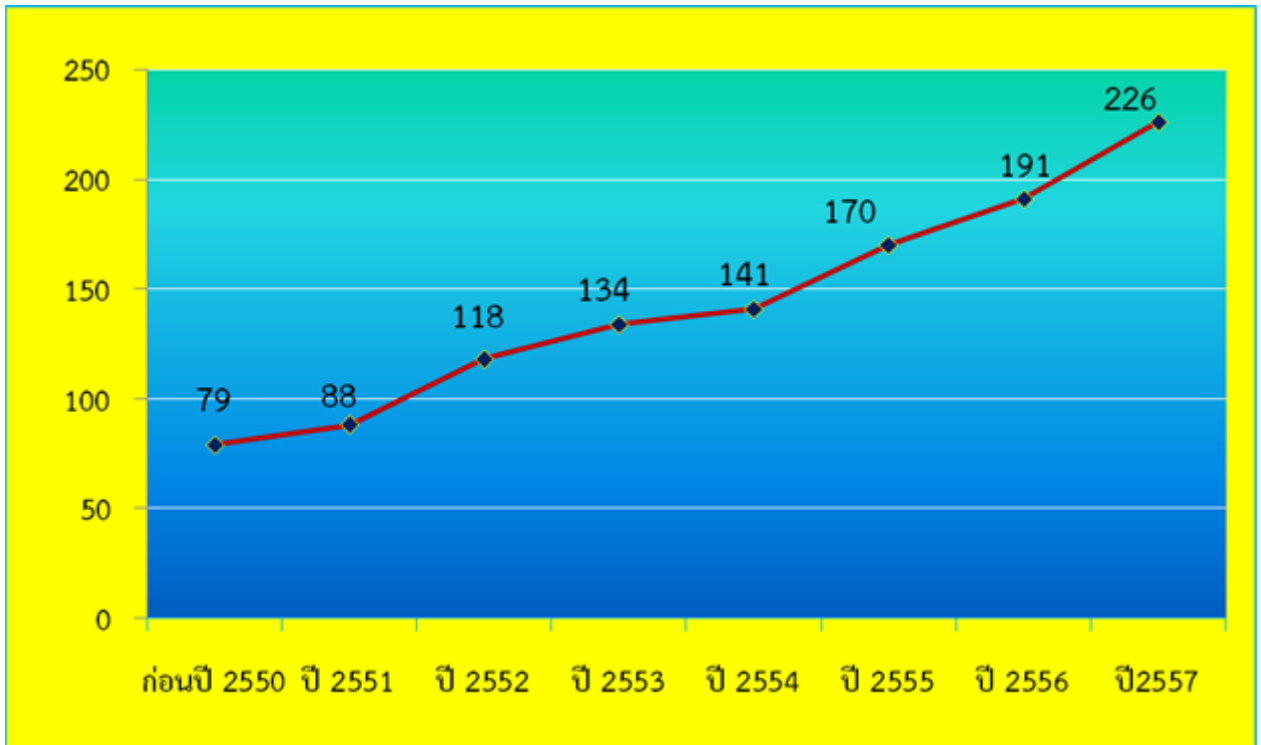

แผนภูมิที่ 6 แสดงจำนวนโรงฆ่าสัตว์ที่ได้รับใบอนุญาต ขจส.2

การวิเคราะห์ในพื้นที่สำนักงานปศุสัตว์เขต 4 พบปัญหาดังนี้

ในส่วนของเทศบาล/ผู้ประกอบการ

- วิสัยทัศน์ ผู้บริหาร เห็นความสำคัญในโครงการอื่นที่จำเป็นต่อการสร้างฐานเสียง เช่น การสร้างถนน
- งบประมาณ เงินทุน แหล่งเงินกู้รวมทั้งการเมืองภายในองค์การบริหารส่วนท้องถิ่น มีเสียงสนับสนุนไม่พอ
- การหาสถานที่ก่อสร้าง เทศบาลมีพื้นที่น้อย ที่ดินราคาสูง
- ปัญหาผู้มีอิทธิพลและนักการเมืองท้องถิ่นที่ไม่ให้ความร่วมมือในการพัฒนา
- การไม่นำสัตว์เข้ามาหลังสร้างเสร็จ ซึ่งจะต้องทำความเข้าใจกับผู้ประกอบการก่อนที่จะดำเนินการก่อสร้าง เพื่อให้ผู้ประกอบการมีส่วนร่วม

ในส่วนของเจ้าหน้าที่ของรัฐ

- ความร่วมมือของหน่วยงานที่เกี่ยวข้อง เช่น ตำรวจ สาธารณสุข องค์การบริหารส่วนท้องถิ่น และอื่นๆ
- งบประมาณในการประชาสัมพันธ์

ในส่วนราชการควรทำเป็นนโยบาย เพื่อจะได้เกิดความร่วมมือหรือการให้ความสำคัญที่มากขึ้น อย่างไรก็ตามการพัฒนาโรงฆ่าสัตว์จะต้องควบคู่ไปพร้อมกับการประชาสัมพันธ์ให้ผู้บริโภคตื่นตัวและเข้าใจถึงความปลอดภัยในการบริโภคเนื้อสัตว์จากโรงฆ่าสัตว์ที่ได้มาตรฐาน ซึ่งจะเป็นการผลักดันและยั่งยืนในการพัฒนาโรงฆ่าสัตว์ต่อไป

ภาพตรวจสอบโรงฆ่าสัตว์ภายในประเทศ ให้คำแนะนำในการก่อสร้าง แก้ไขปรับปรุงโรงฆ่าสัตว์



ผลผลิตที่ 3 : สินค้าเกษตรมีคุณภาพได้มาตรฐาน
กิจกรรมหลัก : ตรวจสอบรับรองคุณภาพสินค้าปศุสัตว์

กิจกรรมรอง : การตรวจรับรองการปฏิบัติทางสุขลักษณะที่ดีสำหรับศูนย์รวบรวมนํ้านมดิบ

ในปี 2557 จำนวนศูนย์รวบรวมนํ้านมดิบที่ได้รับการรับรองการปฏิบัติทางสุขลักษณะที่ดีสำหรับศูนย์รวบรวมนํ้านมดิบในพื้นที่สำนักงานปศุสัตว์เขต 4 มีดังนี้

| | รายชื่อศูนย์ | ที่อยู่ศูนย์รวบรวมนํ้านมดิบ | | | | |
|----|--|-----------------------------|---------|--------------|------------|-------------|
| | | เลขที่ | หมู่ที่ | ตำบล | อำเภอ | จังหวัด |
| 1 | สหกรณ์โคนมวาริชภูมิ จำกัด | 18 | 4 | ค้อเขียว | วาริชภูมิ | สกลนคร |
| 2 | กลุ่มเกษตรกรผู้เลี้ยงโคนม บจก. ขอนแก่นแดรี่ส์ | 260 | 2 | โนนท่อน | เมือง | ขอนแก่น |
| 3 | ศูนย์รวบรวมนํ้านมดิบน้ำพอง จำกัด | 261 | 3 | น้ำพอง | น้ำพอง | ขอนแก่น |
| 4 | ศูนย์รวบรวมนํ้านมดิบกระนวน | 166 | 6 | ห้วยยาง | กระนวน | ขอนแก่น |
| 5 | สหกรณ์โคนมขอนแก่น จำกัด | 241 | 8 | บ้านค้อ | เมือง | ขอนแก่น |
| 6 | ศูนย์รวบรวมนํ้านมดิบศรีธาตุ | 250 | 1 | หัวนาคำ | ศรีธาตุ | อุดรธานี |
| 7 | ศูนย์กลุ่มวิสาหกิจชุมชนเกษตรกรผู้เลี้ยงโคนมทรัพย์เจริญ | 10 | 11 | โนนท่อน | เมือง | ขอนแก่น |
| 8 | ศูนย์รวบรวมนํ้านมดิบพังทวย | 116 | 5 | พังทวย | น้ำพอง | ขอนแก่น |
| 9 | ศูนย์รวบรวมนํ้านมดิบอุบลรัตน์-เขาสวนกลาง | 84 | 8 | ศรีสุขสำราญ | อุบลรัตน์ | ขอนแก่น |
| 10 | สหกรณ์ผู้เลี้ยงโคนมโคกก่อง จำกัด สาขาอำเภอเมือง | 175 | 1 | โคกก่อง | เมือง | มหาสารคาม |
| 11 | ศูนย์รวบรวมนํ้านมดิบสถานีวิจัยทดสอบพันธุ์สัตว์ สกลนคร | 43 | 8 | พังขว้าง | เมือง | สกลนคร |
| 12 | ศูนย์รวบรวมนํ้านมดิบทุ่งฝน | 162 | 8 | ทุ่งใหญ่ | ทุ่งฝน | อุดรธานี |
| 13 | กลุ่มเกษตรกรผู้เลี้ยงโคนม นาศรี- ดงเค็ง | 136 | 3 | สะอาด | น้ำพอง | ขอนแก่น |
| 14 | สหกรณ์โคนมอุดรธานี จำกัด | 196/2 | 3 | โนนสูง | เมือง | อุดรธานี |
| 15 | สหกรณ์โคนมในเขตปฏิรูปที่ดินหนองบัวลำภู จำกัด | 96 | 1 | เทพศิรี | นาวัง | หนองบัวลำภู |
| 16 | สหกรณ์การเกษตรเมืองเลย จำกัด | 204 | 5 | นาอาน | เมือง | เลย |
| 17 | ศูนย์รวบรวมนํ้านมดิบหนองวัวซอ | - | 6 | หนองอ้อ | หนองวัวซอ | อุดรธานี |
| 18 | สหกรณ์ผู้เลี้ยงโคนมมหาสารคาม จำกัด | 98 | 13 | ขามเต่าพัฒนา | กันทรวิชัย | มหาสารคาม |
| 19 | ศูนย์รวบรวมนํ้านมดิบสหกรณ์(เขตบรบือ) | 213 | 2 | โนนราชสี | บรบือ | มหาสารคาม |
| 20 | สหกรณ์ผู้เลี้ยงโคนมในเขตปฏิรูปที่ดิน จ.เลย จำกัด | 313 | 4 | เอราวัณ | เอราวัณ | เลย |
| 21 | กลุ่มเกษตรกรก้าวหน้าสหกรณ์โคนมขอนแก่น จำกัด | 32 | 22 | ท่าพระ | เมือง | ขอนแก่น |

ตารางที่ 6 ศูนย์รวบรวมนํ้านมดิบทั้งหมดในพื้นที่สำนักงานปศุสัตว์เขต 4

สำนักงานปศุสัตว์เขต 4 ร่วมกับสำนักงานปศุสัตว์จังหวัดในพื้นที่ได้ออกตรวจติดตามและต่ออายุการรับรองการปฏิบัติทางสุขลักษณะที่ดีสำหรับศูนย์รวบรวมนํ้านมดิบ (GMP) ดังนี้

| | รายชื่อศูนย์ | ที่อยู่ศูนย์รวบรวมนํ้านมดิบ | | | | |
|----|--|-----------------------------|---------|-------------|-----------|-------------|
| | | เลขที่ | หมู่ที่ | ตำบล | อำเภอ | จังหวัด |
| 1 | ศูนย์กลุ่มวิสาหกิจชุมชนเกษตรกรผู้เลี้ยงโคนมทรัพย์เจริญ | 10 | 11 | โนนท่อน | เมือง | ขอนแก่น |
| 2 | ศูนย์รวบรวมนํ้านมดิบพังทวย | 116 | 5 | พังทวย | น้ำพอง | ขอนแก่น |
| 3 | ศูนย์รวบรวมนํ้านมดิบอุบลรัตน์-เขาสวนกลาง | 84 | 8 | ศรีสุขสำราญ | อุบลรัตน์ | ขอนแก่น |
| 4 | สหกรณ์ผู้เลี้ยงโคนมโคกก้อ จำกัด สาขาอำเภอเมือง | 175 | 1 | โคกก้อ | เมือง | มหาสารคาม |
| 5 | ศูนย์รวบรวมนํ้านมดิบสถานีวิจัยทดสอบพันธุ์สัตว์สกจนคร | 43 | 8 | พังขว้าง | เมือง | สกลนคร |
| 6 | ศูนย์รวบรวมนํ้านมดิบทุ่งฝน | 162 | 8 | ทุ่งใหญ่ | ทุ่งฝน | อุดรธานี |
| 7 | กลุ่มเกษตรกรผู้เลี้ยงโคนม นาศรี- ดงเค็ง | 136 | 3 | สะอาด | น้ำพอง | ขอนแก่น |
| 8 | สหกรณ์โคนมอุดรธานี จำกัด | 196/2 | 3 | โนนสูง | เมือง | อุดรธานี |
| 9 | สหกรณ์โคนมในเขตปฏิรูปที่ดินหนองบัวลำภู จำกัด | 96 | 1 | เทพศิรี | นาวัง | หนองบัวลำภู |
| 10 | สหกรณ์การเกษตรเมืองเลย จำกัด | 204 | 5 | นาอาน | เมือง | เลย |
| 11 | ศูนย์รวบรวมนํ้านมดิบหนองวัวซอ | - | 6 | หนองอ้อ | หนองวัวซอ | อุดรธานี |

ตารางที่ 7 ออกตรวจติดตามและต่ออายุการรับรองของศูนย์รวบรวมนํ้านมดิบ (GMP)

ภาพตรวจต่ออายุและตรวจติดตามการรับรองการปฏิบัติทางสุขลักษณะที่ดี ศูนย์รวบรวมนํ้านมดิบ



ภาพตรวจต่ออายุและตรวจติดตามการรับรองการปฏิบัติทางสุขลักษณะที่ดี ศูนย์รวบรวมนํ้านมดิบ (ต่อ)



ปัญหาอุปสรรคในการเข้าสู่ระบบ GMP ศูนย์รวบรวมนํ้านมดิบ

1. นโยบาย ไม่ได้บังคับ เป็นการสมัครใจ
2. งบประมาณสหกรณ์ การบริหารในรูปแบบการล่าช้า
3. ความไม่พร้อมของศูนย์ ฯ เพราะเป็นศูนย์เก่า
4. ความรู้ด้าน GMP ของผู้ประกอบการ
5. ความรู้ด้าน GMP ของผู้ตรวจรับรองฯ

ผลผลิตที่ 3 : สินค้าเกษตรมีคุณภาพได้มาตรฐาน
กิจกรรมหลัก : ตรวจสอบรับรองคุณภาพสินค้าปศุสัตว์

กิจกรรมรอง : การตรวจรับรองการปฏิบัติที่ดีสำหรับศูนย์รวบรวมไข่

ในปี 2557 สำนักงานปศุสัตว์เขต 4 โดยส่วนการรับรองคุณภาพสินค้าปศุสัตว์ร่วมกับสำนักงานปศุสัตว์จังหวัดในพื้นที่สำนักงานปศุสัตว์เขต 4 ได้ออกตรวจติดตามการรับรองการปฏิบัติที่ดีสำหรับศูนย์รวบรวมไข่ (GMP) ดังนี้ บริษัท เบทาโกรเกษตรอุตสาหกรรม จำกัด สำนักงานขอนแก่น

ภาพตรวจรับรองการปฏิบัติที่ดีสำหรับศูนย์รวบรวมไข่ (GMP)



ปัญหาอุปสรรคในการเข้าสู่ระบบ GMP ศูนย์รวบรวมไข่

1. นโยบาย ไม่ได้บังคับ เป็นการสมัครใจ
2. ความรู้ด้าน GMP ของผู้ประกอบการ
3. ความรู้ด้าน GMP ของผู้ตรวจรับรองฯ

เพื่อควบคุมการฆ่าสัตว์และการจำหน่ายเนื้อสัตว์ ในพื้นที่สำนักงานปศุสัตว์เขต 4

1. จังหวัดมุกดาหาร วันที่ 2 - 3 ตุลาคม 2557 ได้ผู้ต้องหา 4 ราย ผิดมาตรา 11 และมาตรา 15 ปรับ 3,000 บาท 2.)จังหวัดมหาสารคาม วันที่ 8 - 9 ตุลาคม 2557 ได้ผู้ต้องหา 3 ราย เป็นชนิดโค 2 ราย สุกร 1 ราย ผิดมาตรา 15 และมาตรา 20 จับกุมเพิ่มเติม 10 ราย รวม 13 ราย 3.)จังหวัดขอนแก่น วันที่ 9 - 10 ตุลาคม 2557 ได้ผู้ต้องหา 1 ราย เป็นชนิดโค 1 ราย ผิดมาตรา 11 และมาตรา 15 ปรับ 3,000 บาท 4.)จังหวัดร้อยเอ็ด วันที่ 8 - 9 ตุลาคม 2557 ได้ผู้ต้องหา 1 ราย เป็นชนิดโค 1 ราย เชียง 1 ราย ผิดมาตรา 21 จำหน่ายซากสัตว์โดยไม่ได้รับอนุญาต (ร.10) ตาม พ.ร.บ. โรคระบาดสัตว์ 2499 จับกุมเพิ่มเติม 3 ราย รวม 5 ราย 5.)จังหวัดเลย วันที่ 13 - 14 ตุลาคม 2557 ได้ผู้ต้องหา 3 ราย เป็นชนิดสุกร 3 ราย ผิดมาตรา 11 และมาตรา 15 6.)จังหวัดบึงกาฬ วันที่ 15 ตุลาคม 2557 ไม่มีการจับกุม ให้คำแนะนำตักเตือน เชียงสุกร 3 ราย เชียงเนื้อ 1 ราย 7.)จังหวัดอุดรธานี วันที่ 16 -17 ตุลาคม 2557 ได้ผู้ต้องหา 1 ราย เป็นชนิดโค 1 ราย ผิดมาตรา 11 ตาม พ.ร.บ. ควบคุมการฆ่าสัตว์ และจำหน่ายเนื้อสัตว์ 2535 มาตรา 21 จำหน่ายซากสัตว์โดยไม่ได้รับอนุญาต (ร.10) ตาม พ.ร.บ. โรคระบาดสัตว์ 2499 ปรับ 3,000 บาท ส่งของกลางคืน 8.)จังหวัดหนองบัวลำภู 28 ตุลาคม 2557 ไม่มีการจับกุมแต่จังหวัดจะมีการดำเนินภายหลัง 9.)จังหวัดสกลนคร วันที่ 29 ตุลาคม 2557 ได้เข้าไปแนะนำโรงฆ่าสุกร 2 ราย 10.)จังหวัดหนองคาย วันที่ 29 ตุลาคม 2557 ได้ผู้ต้องหา 1 ราย เป็นชนิดสุกร 1 ราย 11.)จังหวัดนครพนม วันที่ 30 - 31 ตุลาคม 2557 ได้เข้าไปแนะนำโรงฆ่าสุกร 2 ราย 12.)จังหวัดกาฬสินธุ์ วันที่ 26 พฤศจิกายน 2557 ได้ผู้ต้องหา 1 ราย เป็นชนิดโค 1 ราย ผิดมาตรา 11 และมาตรา 15

