

รายงานการประชุมติดตามผลการปฏิบัติงานของสำนักงานปศุสัตว์เขต ๔

ครั้งที่ ๑๒ ประจำปี พ.ศ. ๒๕๖๗

วันศุกร์ที่ ๒ ธันวาคม พ.ศ. ๒๕๖๗ เวลา ๐๙.๐๐ น. เป็นต้นไป

ณ ห้องประชุม ๒ สำนักงานปศุสัตว์เขต ๔ ตำบลท่าพระ อำเภอเมือง จังหวัดขอนแก่น

รายชื่อผู้มาประชุม

๑. นางสาวเอวานิตย์ บุรีรักษา	ปศุสัตว์เขต ๔
๒. นายศิลปกิจ บุญโพธิ์	นายสัตวแพทย์ชำนาญการพิเศษ
๓. นายมาโนชญ์ บุญรอด	นายสัตวแพทย์ชำนาญการพิเศษ
๔. นายอิทธิพัทธ์ จำรัสบุญธิรัญ	นักวิชาการสัตวบาลชำนาญการพิเศษ
๕. นายวิระพัฒน์ เพ็งพา	นายสัตวแพทย์ชำนาญการพิเศษ
๖. นายปัญญาวัฒน์ ไส่กาง	นายสัตวแพทย์ชำนาญการพิเศษ
๗. นางเกศวดี โคตรภูเวียง	นายสัตวแพทย์ชำนาญการพิเศษ
๘. นางนารีนัดท์ภา ตรงคง	นักวิเคราะห์นโยบายและแผนชำนาญการพิเศษ
๙. นายมานะศักดิ์ สุดจริง	นายสัตวแพทย์ชำนาญการพิเศษ
๑๐. นางสาวปาจรีย์ ห่มขวา	นายสัตวแพทย์ชำนาญการ
๑๑. นางสาวสุภาวดี เสียงชัยศิริ	นายสัตวแพทย์ชำนาญการ
๑๒. นางสาวจันทร์เพ็ญ ภูผาเด็น	นักวิชาการสัตวบาลชำนาญการ
๑๓. นางภรภัทร์ สวดเหลา	นักวิเคราะห์นโยบายและแผนชำนาญการ
๑๔. นายสวด ศรีธรรมย์	นักวิชาการสัตวบาลชำนาญการ
๑๕. นางสาวอุไรวรรณ ศรีธรรม	นักจัดการงานทั่วไปปฏิบัติการ
๑๖. นางสาวนิตดา ดอนอ่อนบัว	นักวิชาการเงินและบัญชีปฏิบัติการ
๑๗. นายพงษ์วิสิน สิมมาทัน	นายสัตวแพทย์ปฏิบัติการ
๑๘. นางสาวพิรยา ทองรุ่ง	นักทรัพยากรบุคคลปฏิบัติการ
๑๙. นายวรวิยะ ผลารักษ์	เจ้าพนักงานสัตวบาลปฏิบัติงาน
๒๐. นางสาวชลดา แพงสา	เจ้าพนักงานสัตวบาลปฏิบัติงาน
๒๑. นายวิวัฒน์ วิเชษฐพงษ์	พนักงานขับรถยนต์ ส๒
๒๒. นางสาวกิงกาญจน์ ไชยชาติ	นักจัดการงานทั่วไป
๒๓. นางภริวิณรรดา ไตรธิเลน	เจ้าพนักงานธุรการ
๒๔. นางสาวสุภัทตรา พงษ์พรรณนา	นิติกร
๒๕. นายบรรจง มูลตรีดี	เจ้าหน้าที่ระบบงานคอมพิวเตอร์
๒๖. นางสาวสุภัทตรา เมาะราศี	นายสัตวแพทย์
๒๗. นางอุไรวรรณ เกาตะกู	พนักงานผู้ช่วยปศุสัตว์
๒๘. นายนที คล้ายคลัง	นักวิชาการสัตวบาล
๒๙. นางน้ำทิพย์ ไตรธิเลน	นักวิชาการสัตวบาล
๓๐. นายอภิสิทธิ์ แสนสิงห์	นักวิชาการสัตวบาล
๓๑. นางสาวรุจิราภรณ์ ห่องบุตรศรี	นักวิชาการสัตวบาล
๓๒. นางสาวเบญจมาศ มุ่งโนนบ่อ	นักวิชาการสัตวบาล

๓๓. นายสุรัฐชัย ครจางงค์	นักวิชาการสัตวบาล
๓๔. นายสีบกุล แก้วเหล่ายุง	เจ้าพนักงานสัตวบาล
๓๕. นายวิทยา สาคำ	เจ้าพนักงานสัตวบาล
๓๖. นางสาวศินี ภูทองพลอย	นักวิเคราะห์นโยบายและแผน

ผู้ไม่เข้าร่วมประชุม

๑. นางสาวอรพรรณ อางคำภา	นายสัตวแพทย์ชำนาญการพิเศษ	ไปราชการ
๒. นางสาวพรทิพย์ เป้ไฮสง	เจ้าพนักงานสัตวบาลปฏิบัติงาน	ไปราชการ
๓. นางสุกัญญา วิเชียรกร	นักวิเคราะห์นโยบายและแผนชำนาญการพิเศษ	ลาพัก
๔. นางพนิดา โพธิยา	นักจัดการงานทั่วไป	ลาพักผ่อน

เริ่มประชุม เวลา ๐๙.๐๐ น.

ระเบียบวาระที่ ๑ ประธานแจ้งที่ประชุมทราบ
นางสาวเยาวนิตย์ บุรีรักษา ปศุสัตว์เขต ๔ กล่าวต่อที่ประชุมถึงเรื่องเพื่อทราบ
โดยมีรายละเอียดดังนี้

๑. การจัดงานกีฬาสัมพันธ์ “รวมพลคนเขต ๔”

ในวันที่ ๒๓ ธันวาคม ๒๕๖๗ จะมีการจัดงานกีฬาสัมพันธ์ “รวมพลคนเขต ๔” ขึ้นที่สำนักงานปศุสัตว์เขต ๔ โดยในช่วงเช้าจะมีการจัดประชุมหัวหน้าส่วนราชการในพื้นที่สำนักงานปศุสัตว์เขต ๔ และมีการจัดเสวนาเรื่องการแก้ไขปัญหาราคาโคเนื้อตกต่ำ นอกจากนี้ในช่วงบ่ายจะเป็นการจัดการแข่งขันกีฬาสัมพันธ์โดยมีการจัดการแข่งขันกีฬาวอลเลย์บอล และกีฬาเปตอง โดยจะมีการแบ่งสีตามกลุ่มจังหวัด เช่น “กลุ่มสนุก” ประกอบด้วย จังหวัดสกลนคร, นครพนม, มุกดาหาร “กลุ่มร้อยแก่นสารสินธุ์” ประกอบด้วย จังหวัดกาฬสินธุ์, ร้อยเอ็ด, ขอนแก่น และมหาสารคาม เป็นต้น ในส่วนของด้านกักกันสัตว์ก็ให้ร่วมกับจังหวัดนั้นๆ และในส่วน
ของสำนักงานปศุสัตว์เขต ๔ จะร่วมกับหน่วยงานที่ประจำอยู่รอบๆ เขตทั้งหมด ซึ่งงานนี้ขอให้เราในฐานะ
หน่วยงานหลักช่วยกันต้อนรับและดูแลชาวปศุสัตว์เขต ๔ ด้วย

มติที่ประชุม รับทราบ

ระเบียบวาระที่ ๒ รับรองรายงานการประชุม
ตามที่สำนักงานปศุสัตว์เขต ๔ ได้ดำเนินการประชุมติดตามผลการปฏิบัติงาน
ของสำนักงานปศุสัตว์เขต ๔ ครั้งที่ ๑๑/๒๕๖๗ เมื่อวันที่ ๖ พฤศจิกายน พ.ศ. ๒๕๖๗ นั้น ฝ่ายบริหารทั่วไป
ได้จัดทำรายงานการประชุมดังกล่าวเรียบร้อยแล้ว จึงขอให้ที่ประชุมพิจารณา

มติที่ประชุม ที่ประชุมได้พิจารณาและรับรองรายงานการประชุมดังกล่าว

ระเบียบวาระที่ ๓ เรื่องสืบเนื่อง
- ไม่มี

ระเบียบวาระที่ ๔ เรื่องเพื่อทราบ

๔.๑ ฝ่ายบริหารทั่วไป

๔.๑.๑ สลากบำรุงสภาพอากาศไทยของกระทรวงเกษตรและสหกรณ์ ประจำปี ๒๕๖๗

นางสาวอุไรวรรณ ศรีธรรม นักจัดการงานทั่วไปปฏิบัติการ กล่าวต่อที่ประชุมถึงเรื่องการจัดสรรสลากบำรุงสภาพอากาศไทยของกระทรวงเกษตรและสหกรณ์ ประจำปี ๒๕๖๗ โดยกรมปศุสัตว์ได้จัดสรรให้สำนักงานปศุสัตว์เขต ๔ จำนวน ๒๐ เล่ม ๆ ละ ๒๐ ใบ รวม ๔๐๐ ใบ ในกรณีนี้ หากมีผู้สนใจซื้อสลากฯ สามารถติดต่อสอบถามได้ที่ฝ่ายบริหารทั่วไป สำนักงานปศุสัตว์เขต ๔

มติที่ประชุม รับทราบ

๔.๑.๒ การเปลี่ยนแปลงการเลือกรับเงินเดือนหรือค่าจ้าง ประจำปี พ.ศ. ๒๕๖๗

นางสาวอุไรวรรณ ศรีธรรม นักจัดการงานทั่วไปปฏิบัติการ กล่าวต่อที่ประชุมถึงเรื่องการแจ้งความประสงค์เปลี่ยนแปลงการเลือกรับเงินเดือนหรือค่าจ้าง ประจำปี พ.ศ. ๒๕๖๗ โดยกรมปศุสัตว์ขอให้หน่วยงานแจ้งข้าราชการและลูกจ้างประจำในสังกัดที่มีความประสงค์จะเปลี่ยนแปลงการเลือกรับเงินเดือนหรือค่าจ้าง (จากเดิม) ทราบ โดยหากมีผู้สนใจเปลี่ยนแปลงการเลือกรับเงินเดือน ขอให้กรอกแบบแสดงความประสงค์ขอเปลี่ยนแปลงการรับเงินเดือนของข้าราชการ (แบบ ๒ ขรก.) และแบบแสดงความประสงค์ขอเปลี่ยนแปลงการรับค่าจ้างของลูกจ้างประจำ (แบบ ๒ ลจ.) ทั้งนี้ ให้ส่งทางไปรษณีย์อิเล็กทรอนิกส์ (E-mail) salary@dld.go.th และฉบับจริงให้จัดส่งถึงกลุ่มการเงิน กองคลัง กรมปศุสัตว์ ภายในวันที่ ๑๕ ธันวาคม ๒๕๖๗ เพื่อกองคลังจะได้ดำเนินการจัดทำข้อมูลเข้าระบบโครงการจ่ายตรงเงินเดือนและค่าจ้างของกรมบัญชีกลาง ประจำปี พ.ศ. ๒๕๖๗ ต่อไป

มติที่ประชุม รับทราบ

๔.๑.๓ โครงการประกันอุบัติเหตุกลุ่มเพื่อสวัสดิการ ประจำปี ๒๕๖๘

นางสาวอุไรวรรณ ศรีธรรม นักจัดการงานทั่วไปปฏิบัติการ กล่าวต่อที่ประชุมถึงเรื่องโครงการประกันอุบัติเหตุกลุ่มเพื่อสวัสดิการ ประจำปี ๒๕๖๘ ตามที่กองการเจ้าหน้าที่ กรมปศุสัตว์ ได้จัดโครงการประกันอุบัติเหตุกลุ่มเพื่อสวัสดิการ ให้แก่ข้าราชการ ลูกจ้างประจำ พนักงานราชการ พนักงานจ้างเหมาบริการ และเจ้าหน้าที่สหกรณ์ออมทรัพย์กรมปศุสัตว์รวมถึงบุคคลในครอบครัว โดยได้เลือกบริษัท มาสเตอร์ทีม จำกัด ซึ่งเป็นบริษัทที่ให้สิทธิพิเศษแก่เจ้าหน้าที่กรมปศุสัตว์คุ้มครองอุบัติเหตุฟรี โดยไม่ต้องจ่ายเบี้ยประกันภัย ในวงเงิน ๑๐,๐๐๐ บาท/คน และสามารถซื้อความคุ้มครองเพิ่มเติมได้ ทั้งนี้ ขอให้ส่งแบบฟอร์มให้ฝ่ายบริหารทั่วไป ภายในวันที่ ๑๓ ธันวาคม ๒๕๖๗ เพื่อจะได้รวบรวมจัดส่งให้บริษัทต่อไป

มติที่ประชุม รับทราบ

๔.๑.๔ การพักบ้านพักราชการของสำนักงานปศุสัตว์เขต ๔

นางสาวอุไรวรรณ ศรีธรรม นักจัดการงานทั่วไปปฏิบัติการ กล่าวต่อที่ประชุมถึงเรื่องการพักบ้านพักราชการสำนักงานปศุสัตว์เขต ๔ ตามที่ได้แจ้งให้ทบทุนการจัดทำแบบฟอร์มขอเข้าบ้านพักราชการสำนักงานปศุสัตว์เขต ๔ ทุกปี เพื่อเป็นการปรับปรุงข้อมูลให้มีความถูกต้องและเป็นปัจจุบัน ในกรณีนี้ ขอให้เจ้าหน้าที่ทุกคนที่เข้าพักอาศัยบ้านพักราชการของสำนักงานปศุสัตว์เขต ๔ จัดทำแบบฟอร์มการขอเข้าพักฯ และส่งให้ฝ่ายบริหารทั่วไป ภายในวันที่ ๒๐ ธันวาคม ๒๕๖๗ เพื่อจะได้รวบรวมข้อมูลเสนอคณะกรรมการฯ และปศุสัตว์เขต ๔ พิจารณาต่อไป

มติที่ประชุม รับทราบ

๔.๑.๕ สรุปรายงานผลการใช้จ่ายงบประมาณประจำเดือนพฤศจิกายน ๒๕๖๗

นางสุนิตา ดอนอ่อนเบา นักวิชาการเงินและบัญชีปฏิบัติการ กล่าวต่อที่ประชุมถึงเรื่อง รายงานผลการใช้จ่ายงบประมาณประจำเดือนพฤศจิกายน ๒๕๖๗ (ข้อมูล ณ วันที่ ๓๐ พฤศจิกายน ๒๕๖๗) โดยมีรายละเอียดดังต่อไปนี้

สรุปการเบิกจ่ายงบประมาณ 2568				
รายการ	รับ	จ่าย	คงเหลือ	คิดเป็นร้อยละ
งบบุคลากร	2,294,400.00	765,040.00	1,529,360.00	33.34
ค่าตอบแทนพนักงานราชการ	2,294,400.00	765,040.00	1,529,360.00	33.34
งบดำเนินงาน	5,412,900.00	250,702.21	5,162,197.79	4.63
ค่าตอบแทน	24,600.00	10,000.00	14,600.00	40.65
ค่าใช้สอย	1,105,700.00	129,460.00	976,240.00	11.71
ค่าวัสดุ	4,102,600.00	59,984.00	4,042,616.00	1.46
ค่าสาธารณูปโภค	180,000.00	51,258.21	128,741.79	28.48
งบลงทุน	39,600.00	39,600.00	0.00	100.00
ค่าครุภัณฑ์	39,600.00	39,600.00	0.00	100.00
งบอุดหนุน	13,275.00	13,275.00	0.00	100.00
ค่าชดเชยกรณีสัตว์ป่วยด้วยโรคระบาดฯ	13,275.00	13,275.00	0.00	100.00
รวมทุกงบรายจ่าย	7,760,175.00	1,068,617.21	6,691,557.79	13.77

มติที่ประชุม รับทราบ

๔.๒ ส่วนส่งเสริมและพัฒนาปศุสัตว์

๔.๒.๑ การดำเนินงานโครงการธนาคารโค-กระบือเพื่อเกษตรกร ตามพระราชดำริ

นายอิทธิพัทธ์ จำรัสบุญศิริชัย นักวิชาการสัตวบาลชำนาญการพิเศษ ได้แจ้งต่อที่ประชุมถึงเรื่องสรุปผลการดำเนินงานโครงการธนาคารโค-กระบือเพื่อเกษตรกร ตามพระราชดำริ ประจำเดือนพฤศจิกายน ๒๕๖๗ โดยมีรายละเอียดดังต่อไปนี้

สรุปทะเบียนโครงการธนาคารโค-กระบือเพื่อเกษตรกร ตามพระราชดำริในพื้นที่ปศุสัตว์เขต ๔

จังหวัด	สรุปทะเบียน โครงการธนาคารโค-กระบือเพื่อเกษตรกร ตามพระราชดำริ ประจำเดือน พฤศจิกายน 2567				
	ทะเบียนเขต	สัญญาเกิน 5 ปี	สัญญา 3 ปี ไม่มีลูก	ลูกเกิด	ลูกเกิดอายุเกิน 18 เดือน
ร้อยเอ็ด	9,273	3,433	2,229	1,850	399
สกลนคร	8,659	3,392	1,250	1,060	660
มหาสารคาม	4,457	3,184	461	2,855	2,098
นครพนม	3,962	995	938	921	273
กาฬสินธุ์	3,065	1,308	506	575	300

/จังหวัด...

จังหวัด	สรุปทะเบียน โครงการธนาคารโค-กระบือเพื่อเกษตรกร ตามพระราชดำริ ประจำเดือน พฤศจิกายน 2567				
	ทะเบียนเขต	สัญญาเกิน 5 ปี	สัญญา 3 ปี ไม่มีลูก	ลูกเกิด	ลูกเกิดอายุเกิน 18 เดือน
บึงกาฬ	2,621	1,802	339	1,068	891
ขอนแก่น	2,212	618	432	642	255
อุดรธานี	2,945	138	209	319	146
เลย	1,291	338	351	397	103
หนองคาย	979	434	41	536	517
มุกดาหาร	986	101	156	459	41
หนองบัวลำภู	885	210	69	208	193
รวม	41,355	15,953	6,981	10,890	5,876

รายงานลูกเกิด ประจำเดือนพฤศจิกายน ๒๕๖๗

รายงานผลการดำเนินโครงการธนาคารโค-กระบือเพื่อเกษตรกร ตามพระราชดำริ (พฤศจิกายน 2567)										
จังหวัด	รายงานลูกเกิด ประจำเดือน พฤศจิกายน 2567									หมายเหตุ
	ผลการดำเนินการเดือนนี้			ยอดสะสม (ต.ค.67 - ก.ย.68)			รวมทั้งสิ้น			
	โค (ตัว)	กระบือ (ตัว)	รวม	โค (ตัว)	กระบือ (ตัว)	รวม	โค (ตัว)	กระบือ (ตัว)	รวม	
ร้อยเอ็ด	30	24	54	39	19	58	69	43	97	
หนองคาย										
มหาสารคาม	15	2	17	9	4	13	24	6	22	
อุดรธานี				10	14	24	10	14	24	
ขอนแก่น	6	6	12	27	17	44	33	23	71	
หนองบัวลำภู	8	1	9				8	1	9	
กาฬสินธุ์										
สกลนคร										
มุกดาหาร										
เลย										
นครพนม				13	8	21	13	2	21	
บึงกาฬ										
รวม	59	33	92	98	62	106	157	95	258	

การขออนุมัติจำหน่ายออกจากทะเบียน ธคก. (เดือนตุลาคม ๒๕๖๖ - พฤศจิกายน ๒๕๖๗)

จังหวัด	การขออนุมัติจำหน่ายออกจากทะเบียน ธคก. (พฤศจิกายน 2566)								หมายเหตุ
	กรณีจำหน่ายลูกโค-กระบือ เพศผู้ ตัวที่ 1								
	นำส่งเงินจำหน่ายลูกโค-กระบือ ตัวที่ 1 ประจำเดือน พฤศจิกายน 2567						ขออนุมัติจำหน่ายลูกโค-กระบือ ตัวที่ 1		
	ผลการดำเนินการเดือนนี้		ยอดสะสม (ต.ค.67 - ก.ย.68)		รวมทั้งสิ้น		ผลการดำเนินการเดือนนี้		
จำนวน (ตัว)	มูลค่า (บาท)	จำนวน (ตัว)	มูลค่า (บาท)	จำนวน (ตัว)	มูลค่า (บาท)	จำนวน (ตัว)	มูลค่า (บาท)		
ร้อยเอ็ด	43	247,200	8	81,920	51	329,120	118	797,190	
อุดรธานี							16	116,500	
มหาสารคาม	5	28,300	1	5,000	6	33,300			
หนองบัวลำภู	20	137,000			20	137,000	13	82,000	
ขอนแก่น	38	325,680	30	296,960	68	622,640	20	158,000	
หนองคาย			29	183,500	29	183,500			
บึงกาฬ									
กาฬสินธุ์									
มุกดาหาร			11	72,800	11	72,800			
เลย			1	9,060	1	9,060			
สกลนคร			59	308,800	59	308,800			
นครพนม			14	127,500	14	127,500			
รวม	106	738,180	153	1,085,540	259	1,823,720	167	1,153,690	

การขออนุมัติจำหน่ายออกจากทะเบียน ๓คก. (เดือนตุลาคม ๒๕๖๖ – พฤศจิกายน ๒๕๖๗)

จังหวัด	การขออนุมัติจำหน่ายออกจากทะเบียน ๓คก. (พฤศจิกายน 2567)						หมายเหตุ
	กรณีสัตว์ตาย (พฤศจิกายน 67)						
	ผลการดำเนินการเดือนนี้		ยอดสะสม (ต.ค.67 - ก.ย.68)		รวมทั้งสิ้น		
จำนวน (ตัว)	มูลค่า (บาท)	จำนวน(ตัว)	มูลค่า (บาท)	จำนวน (ตัว)	มูลค่า (บาท)		
ร้อยเอ็ด	18	17,400	11	10,900	29	28,300	
อุดรธานี	1				1		มีรถ
มหาสารคาม	2		5		2		มีรถ
หนองบัวลำภู	4				4		มีรถ
ขอนแก่น	16	8,500	5	5,000	21	13,500	
หนองคาย							
บึงกาฬ			1				
กาฬสินธุ์							
มุกดาหาร							
เลย							
นครพนม			5		5		
สกลนคร			127	63,060	127	63,060	
รวม	41	25,900	154	78,960	182	104,860	

การขออนุมัติขยายลูกโค-กระบือ เพศเมีย ตัวที่ ๑ (เดือนพฤศจิกายน ๒๕๖๗)

จังหวัด	ขออนุมัติขยายลูกโค - กระบือ เพศเมีย ตัวที่ 1 (พฤศจิกายน 67)						หมายเหตุ
	ผลการดำเนินการเดือนนี้		ยอดสะสม (ต.ค.67 - ก.ย.68)		รวมทั้งสิ้น (ตัว)		
	โค	กระบือ	โค	กระบือ	โค	กระบือ	
ร้อยเอ็ด	25	22	25	22	25	22	รวมโค-กระบือทั้งหมด 47
หนองคาย							
มหาสารคาม	17		17				17
หนองบัวลำภู							
ขอนแก่น			2		2		2
อุดรธานี			3		3		3
บึงกาฬ							
กาฬสินธุ์							
มุกดาหาร			13	6	13	6	19
เลย				1		1	1
นครพนม							
สกลนคร							
รวม	42	22	18	7	60	29	89

การขออนุมัติจำหน่ายออกจากทะเบียน ๓คก. (เดือนตุลาคม ๒๕๖๖ – พฤศจิกายน ๒๕๖๗)

จังหวัด	การขออนุมัติจำหน่ายออกจากทะเบียน ๓คก. (พฤศจิกายน 2567)						รวมทั้งสิ้น	ดำเนินการจำหน่ายทะเบียนโค-กระบือ สัญญาเกิน 5 ปี
	มอบกรรมสิทธิ์			มอบกรรมสิทธิ์ กรณีพิเศษ				
	ผลการดำเนินการเดือนนี้	ยอดสะสม (ต.ค.67-ก.ย.68)	รวม	ผลการดำเนินการเดือนนี้	ยอดสะสม (ต.ค.67-ก.ย.68)	รวม		
ร้อยเอ็ด				90	529	619	1,148	108
อุดรธานี				2	3	5	8	3
มหาสารคาม				22	1	23	24	24
หนองบัวลำภู				20		20	20	24
ขอนแก่น					48	48	96	
หนองคาย					29	29	58	
สกลนคร		63	63		12	12	24	
กาฬสินธุ์								

/จังหวัด...

จังหวัด	การขออนุมัติจำหน่ายออกจากทะเบียน ธคก. (พฤศจิกายน 2567)						รวมทั้งสิ้น	ดำเนินการจำหน่ายทะเบียนโค-กระบือสัญญาเกิน 5 ปี
	มอบกรมสิทธิ์			มอบกรมสิทธิ์ กรณีพิเศษ				
	ผลการดำเนินการเดือนนี้	ยอดสะสม (ต.ค.67-ก.ย.68)	รวม	ผลการดำเนินการเดือนนี้	ยอดสะสม (ต.ค.67-ก.ย.68)	รวม		
มุกดาหาร					30	30	60	
เลย					2	2	4	
นครพนม		6	6		8	8	16	
บึงกาฬ								
รวม		69	69		662	796	1,458	รวม 159 (คิดเป็นร้อยละ 0.4)

การส่งมอบโค-กระบือ ธคก. (สัตว์ลงใหม่) ณ เดือนพฤศจิกายน ๒๕๖๗

จังหวัด	ส่งมอบโค-กระบือ ธคก. (สัตว์ลงใหม่) (ณ พฤศจิกายน 2567)						หมายเหตุ	
	ยอดสะสม (ต.ค.66-ก.ย.68)		ผลการดำเนินการเดือนนี้		รวมโค-กระบือ	วันที่ส่งมอบ		เลขที่สัญญา
	โค	กระบือ	โค	กระบือ				
ร้อยเอ็ด	30	25	50	30	80	15 พ.ย 67	รช. 1240-1319/67 - ปกติรายละเอียด 1 ตัว	
สกลนคร	54							
มหาสารคาม								
นครพนม	27							
ขอนแก่น		40	35		35	12 พ.ย 67	ขก. 263 - 297/67 - ปกติรายละเอียด 1 ตัว	
บึงกาฬ	81	43						
กาฬสินธุ์		40	50		50	7 พ.ย 67	กส. 284 - 333/67 - ปกติรายละเอียด 1 ตัว	
มุกดาหาร	35							
เลย								
หนองคาย								
อุดรธานี	27	90						
หนองบัวลำภู								
รวม	254	241	135	30	165			

มติที่ประชุม รับทราบ

๔.๒.๒ การรายงานผลการตรวจสอบคุณภาพน้ำนมดิบ

นางสาวพรทิพย์ เป้ไธสง เจ้าพนักงานสัตวบาลปฏิบัติงาน ได้แจ้งต่อที่ประชุมถึงเรื่อง การรายงานผลการตรวจสอบคุณภาพน้ำนมดิบ รอบเดือนพฤศจิกายน ๒๕๖๗ โดยมีรายละเอียดดังต่อไปนี้ ศูนย์รวบรวมน้ำนมดิบ ๒๖ ศูนย์

ศูนย์รวบรวมน้ำนมดิบที่เข้าร่วมโครงการอาหารเสริมนมสำหรับเด็กและเยาวชน

ลำดับที่	รายชื่อศูนย์รวบรวมน้ำนมดิบ ค่าเฝ้าระวังตามประกาศหลักเกณฑ์โครงการอาหารเสริม(นม)โรงเรียน TS ไม่น้อยกว่า 11.45% , SCC ไม่มากกว่า (500x10 ³) (cells/ml) (เรียงลำดับจากค่า TS มากไปน้อย)	จังหวัด	ผลการตรวจคุณภาพน้ำนม	
			TS	SCC (x10 ³)
			(%)	(cells/ml)
1	สหกรณ์โคนมอุดรธานี	อุดรธานี	13.15	169
2	ศูนย์วิสาหกิจชุมชนเกษตรกรผู้เลี้ยงโคนมทรัพย์เจริญ	ขอนแก่น	13.08	86
3	สหกรณ์ผู้เลี้ยงโคนมมหาสารคาม จำกัด (สาขา บรบือ)	มหาสารคาม	13.07	356
4	บจก.ขอนแก่น แครี่ส์ จำกัด	ขอนแก่น	13.03	316
5	สหกรณ์โคนมวาริชภูมิ จำกัด	สกลนคร	12.86	161
6	ศูนย์รวบรวมน้ำนมดิบ บริษัท กาฬสินธุ์ แครี่ ฟูดส์ จำกัด (สาขา กมลาไสย)	กาฬสินธุ์	12.78	82

/ศูนย์รวบรวม...

ศูนย์รวบรวมนํ้านมดิบที่เข้าร่วมโครงการอาหารเสริมนมเพื่อเด็กและเยาวชน

ลำดับที่	รายชื่อศูนย์รวบรวมนํ้านมดิบ ค่าเฝ้าระวังตามประกาศหลักเกณฑ์โครงการอาหารเสริม(นม)โรงเรียน TS ไม่น้อยกว่า 11.45% , SCC ไม่มากกว่า (500x10 ³) (cells/ml) (เรียงลำดับจากค่า TS มากไปน้อย)	จังหวัด	ผลการตรวจคุณภาพนํ้านม	
			TS	SCC (x10 ³)
			(%)	(cells/ml)
7	ศูนย์รวบรวมนํ้านมดิบ บริษัท กาฬสินธุ์ แครี่ ฟูดส์ จำกัด (สาขา โพนชัย)	ร้อยเอ็ด	12.70	75
8	สหกรณ์ผู้เลี้ยงโคนมโคกก่อ จำกัด (สาขา บรบือ)	มหาสารคาม	12.68	242
9	สหกรณ์ผู้เลี้ยงโคนมมหาสารคาม	มหาสารคาม	12.63	99
10	กลุ่มเกษตรกรผู้เลี้ยงโคนมนาศรี-ดงเค็ง	ขอนแก่น	12.50	805
11	บริษัท พีทีโอ ฟาร์ม จำกัด	บึงกาฬ	12.48	311
12	กลุ่มเกษตรกรกัวหน้าสหกรณ์โคนมขอนแก่น จำกัด	ขอนแก่น	12.47	216
13	สหกรณ์ผู้เลี้ยงโคนมโคกก่อ จำกัด (สาขา เมืองมหาสารคาม)	มหาสารคาม	12.44	264
14	โรงงานนมภูพานอันเนื่องมาจากพระราชดำริ จ.สกลนคร	สกลนคร	12.41	377
15	สหกรณ์โคนมขอนแก่น	ขอนแก่น	12.41	204

ศูนย์รวบรวมนํ้านมดิบที่ไม่เข้าร่วมโครงการอาหารเสริมนมเพื่อเด็กและเยาวชน

ลำดับที่	รายชื่อศูนย์รวบรวมนํ้านมดิบ ค่าเฝ้าระวังตามประกาศหลักเกณฑ์โครงการอาหารเสริม(นม)โรงเรียน ค่า TS ไม่น้อยกว่า 11.45% , ค่า SCC ไม่มากกว่า (500x10 ³) (cells/ml) (เรียงลำดับจากค่า TS มากไปน้อย)	จังหวัด	ผลการตรวจคุณภาพนํ้านม	
			TS	SCC (x10 ³)
			(%)	(cells/ml)
1	ฟาร์มวิจัยสัตว์เคี้ยวเอื้องในเขตที่ราบสูง (ฟาร์มโคนมภูเรือ)	เลย	12.69	213
2	ศูนย์รับนํ้านมดิบ บมจ.ซีพีเอฟ (ประเทศไทย) จ.เลย	เลย	12.26	767
3	สหกรณ์การเกษตรเมืองเลย	เลย	12.07	545
4	สหกรณ์โคนมหนองบัวลำภู	หนองบัวลำภู	9.74	21

ศูนย์รวบรวมนํ้านมดิบ ศูนย์ อ.ส.ค.

ลำดับที่	รายชื่อศูนย์รวบรวมนํ้านมดิบ ค่าเฝ้าระวังตามประกาศหลักเกณฑ์โครงการอาหารเสริม(นม)โรงเรียน ค่า TS ไม่น้อยกว่า 11.45% , ค่า SCC ไม่มากกว่า (500x10 ³) (cells/ml) (เรียงลำดับจากค่า TS มากไปน้อย)	จังหวัด	ผลการตรวจคุณภาพนํ้านม	
			TS	SCC (x10 ³)
			(%)	(cells/ml)
1	ศูนย์รวบรวมนํ้านมดิบศรีราชา	อุดรธานี	13.40	486
2	ศูนย์รวบรวมนํ้านมดิบกระนวน	ขอนแก่น	13.39	162
3	ศูนย์รวบรวมนํ้านมดิบพังทวย	ขอนแก่น	13.16	230
4	ศูนย์รวบรวมนํ้านมดิบน้ำพอง	ขอนแก่น	12.99	162
5	ศูนย์รวบรวมนํ้านมดิบทุ่งฝน	อุดรธานี	12.51	122
6	ศูนย์รวบรวมนํ้านมดิบอุบลรัตน์-เขาสวนกวาง	ขอนแก่น	12.47	115
7	ศูนย์รวบรวมนํ้านมดิบหนองวัวซอ	อุดรธานี	11.91	243

สรุปผลการตรวจคุณภาพนํ้านมของศูนย์รวบรวมนํ้านมดิบ

- ค่าปริมาณของแข็งรวม (Total Solid/TS) ต่ำกว่า ค่าเฝ้าระวัง ๑๑.๔๕ % มี ๑ แห่ง

๑. สหกรณ์โคนมหนองบัวลำภู ๙.๗๔%

- ค่าเซลล์เม็ดเลือดขาว (Somatic Cell Count/SCC) เกิน ๕๐๐,๐๐๐ เซลล์/ลบ.ซม. มี ๓ แห่ง

๑. กลุ่มเกษตรกรผู้เลี้ยงโคนมนาศรี-ดงเค็ง จังหวัดขอนแก่น ๘๐๕,๐๐๐ เซลล์/ลบ.ซม.

๒. สหกรณ์การเกษตรเมืองเลย จังหวัดเลย ๕๔๕,๐๐๐ เซลล์/ลบ.ซม.

๓. บมจ.ซี พี เอฟ (ประเทศไทย)-ศูนย์รับนํ้านมดิบ จังหวัดเลย ๗๖๗,๐๐๐ เซลล์/ลบ.ซม

โรงงานแปรรูป...

โรงงานแปรรูปผลิตภัณฑ์นมโรงเรียน ๑๗ แห่ง

โรงงานแปรรูปผลิตภัณฑ์นมโรงเรียน ที่เข้าร่วมโครงการอาหารเสริมนมเพื่อเด็กและเยาวชน				
ลำดับที่	รายชื่อโรงงานแปรรูปผลิตภัณฑ์นมโรงเรียน ค่าเฝ้าระวังตามประกาศหลักเกณฑ์โครงการอาหารเสริม(นม)โรงเรียน TS ไม่น้อยกว่า 11.45% , SCC ไม่มากกว่า (500x10 ³) (cells/ml) (เรียงลำดับจากค่า TS มากไปน้อย)	จังหวัด	ผลการตรวจคุณภาพน้ำนม	
			TS	SCC (x10 ³)
			(%)	(cells/ml)
1	บริษัท กานสินธุ์ แครี่ ฟูดส์ จำกัด	กานสินธุ์	13.14	186
2	บริษัท อุดร แครี่ ฟูดส์ จำกัด	อุดรธานี	13.08	475
3	บริษัท พงษ์กุลา แครี่ ฟูดส์ จำกัด	ร้อยเอ็ด	12.95	180
4	สหกรณ์โคนมวาริชภูมิ จำกัด	สกลนคร	12.83	164
5	สหกรณ์ผู้เลี้ยงโคนมโคกก้อ จำกัด (สาขา เมืองมหาสารคาม)	มหาสารคาม	12.71	314
6	อ.ส.ค.ภาคตะวันออกเฉียงเหนือ	ขอนแก่น	12.61	342
7	บริษัท เทียนข้าว คอร์เปอร์เรชั่น จำกัด (สาขา มหาสารคาม)	มหาสารคาม	12.52	406
8	สหกรณ์โคนมขอนแก่น จำกัด	ขอนแก่น	12.47	238
9	บริษัท เทียนข้าว แครี่ คอร์เปอร์เรชั่น จำกัด (สาขา ขอนแก่น)	ขอนแก่น	12.47	481
10	บริษัท เทียนข้าว คอร์เปอร์เรชั่น จำกัด (สาขา อุดรธานี)	อุดรธานี	12.45	288
11	บริษัท หนองบัว แครี่ จำกัด	หนองบัวลำภู	12.44	572
12	บริษัท เทียนข้าว คอร์เปอร์เรชั่น จำกัด (สาขา สกลนคร)	สกลนคร	12.32	216
13	สถานีทดลองและฝึกอบรบกรมเกษตรกรรมร้อยเอ็ด (มช)	ร้อยเอ็ด	12.21	319
14	บริษัท แมรี่ แอนด์ แครี่ โปรดักส์ จำกัด	อุดรธานี	11.82	42
15	บริษัท เทียนข้าว คอร์เปอร์เรชั่น จำกัด (สาขา หนองคาย)	หนองคาย	แจ้งหยุดการผลิต ตามหนังสือ นค 0008/1024	
16	บริษัท กานสินธุ์ แครี่ ฟูดส์ จำกัด (สาขา 1)	ขอนแก่น	แจ้งหยุดการผลิต ตามหนังสือ ขก 0008/1485	
17	บริษัท นครพนม แครี่ 789 จำกัด	นครพนม	แจ้งหยุดการผลิต ตามหนังสือ นพ 0008/1407	

สรุปผลการตรวจคุณภาพน้ำนมของศูนย์รวบรวมน้ำนมดิบ

- ค่าปริมาณของแข็งรวม (Total Solid/TS) ต่ำกว่า ค่าเฝ้าระวัง ๑๑.๔๕ % ไม่มี
- ค่าเซลล์เม็ดเลือดขาว (Somatic Cell Count/SCC) เกิน ๕๐๐,๐๐๐ เซลล์/ลบ.ซม. มี ๑ แห่ง
 ๑. บริษัท หนองบัว แครี่ จำกัด จังหวัดหนองบัวลำภู ๕๗๒,๐๐๐ เซลล์/ลบ.ซม.

มติที่ประชุม รับทราบ

๔.๒.๓ การรายงานผลการดำเนินโครงการฟาร์มโคเนื้อสร้างอาชีพ

นายสด ศรีวรมย์ นักวิชาการสัตวบาลชำนาญการ ได้แจ้งต่อที่ประชุมถึงเรื่องการรายงานผลการดำเนินโครงการฟาร์มโคเนื้อสร้างอาชีพ ประจำเดือนพฤศจิกายน ๒๕๖๗ โดยมีรายละเอียดดังต่อไปนี้
การดำเนินโครงการฟาร์มโคเนื้อสร้างอาชีพระยะที่ ๑

จังหวัด	จำนวนกลุ่ม	สมาชิก	แม่โคเนื้อที่จัดซื้อ (ตัว)	จำนวนเงินกู้ยืม (บาท)
มุกดาหาร	2	31	155	7,750,000
ขอนแก่น	1	20	100	5,000,000
นครพนม	1	11	55	2,750,000
รวม	4	62	310	15,500,000

/ผลการ...

ผลการดำเนินโครงการโคเนื้อสร้างอาชีพระยะที่ ๑ จำนวนลูกเกิด

จังหวัด	แม่โค	ลูกเกิด สะสม	อัตราลูกเกิด (ลูก/แม่)
นครพนม	55	145	2.60
ขอนแก่น	100	187	1.87
มุกดาหาร	155	253	1.63
รวม	310	533	1.72

ผลการชำระหนี้

จังหวัด	จำนวน เงินกู้ (บาท)	ผลการชำระหนี้ (บาท)			
		เงินต้น	ดอกเบี้ย (2%)	เบี้ยปรับ	%
มุกดาหาร	7,750,000	7,750,000	373,334.49	-	100
นครพนม	2,750,000	2,716,974.95	183,116.82	13,880.09	98.80
ขอนแก่น	5,000,000	1,879,247.66	388,864.12	115,888.22	37.58
รวม	15,500,000	12,346,222.61	916,273.45	94,810.29	79.65

การดำเนินโครงการฟาร์มโคเนื้อสร้างอาชีพระยะที่ ๒

จังหวัด	จำนวน กลุ่ม	สมาชิก (ราย)	จำนวนแม่โค เนื้อที่จัดซื้อ (ตัว)	เงินกู้ค่าแม่โค (บาท)	จำนวน โรงเรือน (หลัง)	แปลงหญ้า (ไร่)	เงินกู้ค่า โรงเรือน/แปลง หญ้า (บาท)	เงินกู้ทั้งสิ้น (บาท)
ร้อยเอ็ด	28	280	1,400	56,000,000	280	840	14,000,000	70,000,000
กาฬสินธุ์	18	179	895	35,800,000	179	537	8,950,000	44,750,000
ขอนแก่น	13	130	650	26,000,000	130	390	6,500,000	32,500,000
นครพนม	12	120	600	24,000,000	120	360	6,000,000	30,000,000
สกลนคร	7	70	350	14,000,000	70	210	3,500,000	17,500,000
อุดรธานี	4	40	200	8,000,000	40	120	2,000,000	10,000,000
มหาสารคาม	3	30	150	6,000,000	30	90	1,500,000	7,500,000
บึงกาฬ	2	20	100	4,000,000	20	60	1,000,000	5,000,000
หนองคาย	2	18	100	4,000,000	20	60	1,000,000	5,000,000
มุกดาหาร	2	20	100	4,000,000	20	60	1,000,000	5,000,000
เลย	2	20	100	4,000,000	20	60	1,000,000	5,000,000
หนองบัวลำภู	1	10	50	2,000,000	10	30	500,000	2,500,000
รวม	94	937	4,695	187,800,000	939	2,927	46,950,000	234,750,000

/ผลการ...

ผลการดำเนินโครงการโคเนื้อสร้างอาชีพระยะที่ ๒ จำนวนลูกเกิด

จังหวัด	แม่โคเนื้อ (ตัว)	จำนวนลูกเกิด (ตัว)			อัตราลูกเกิด (ตัว/แม่)
		ผู้	เมีย	รวม	
หนองบัวลำภู	50	46	61	107	2.14
อุดร	200	189	226	415	2.07
ร้อยเอ็ด	1,400	905	1,770	2,675	1.91
หนองคาย	100	78	86	164	1.64
นครพนม	600	408	491	899	1.49
สกลนคร	350	296	222	518	1.48
มุกดาหาร	100	73	65	138	1.38
ขอนแก่น	650	369	382	751	1.15
บึงกาฬ	100	51	59	110	1.10
เลย	100	43	50	93	0.93
กาฬสินธุ์	895	423	368	791	0.88
มหาสารคาม	150	76	56	132	0.88
รวม	4,695	2,922	3,809	6,802	1.44

ผลการชำระหนี้

ลำดับ จังหวัด	จังหวัด	กลุ่ม	จำนวนเงินกู้ยืม (บาท)	ผลการชำระหนี้ (บาท)			หมายเหตุ
				เงินต้น	เบี้ยปรับ	%	
1	อุดรธานี	4	10,000,000	5,590,196.00	231.00	55.90	
2	หนองคาย	2	5,000,000	2,867,411.48	44.26	55.55	เป้าหมาย
3	ร้อยเอ็ด	28	70,000,000	38,578,078.00	-	55.11	55%
4	หนองบัวลำภู	1	2,500,000	1,370,399.97	-	54.82	(ปีที่ 1-4)
5	มหาสารคาม	3	7,500,000	3,411,966.00	-	45.49	
6	บึงกาฬ	2	5,000,000	2,243,243.00	331	44.86	
7	กาฬสินธุ์	18	44,750,000	18,787,687.16	-	41.98	
8	เลย	2	5,000,000	1,652,500.00	15,142	33.05	
9	นครพนม	12	30,000,000	9,056,500.00	-	30.19	
10	ขอนแก่น	13	32,500,000	4,168,342.40	118,094.29	12.83	
11	มุกดาหาร	2	5,000,000	687,940.00	-	13.76	
12	สกลนคร	7	17,500,000	1,762,504.00	2,606.82	10.07	
รวม		94	234,750,000	91,006,237.51	18,355.01	38.73	

ปี	เงินต้น	%
2567	90,916,281.77	38.73
2566	77,513,152.41	33.02
เพิ่มขึ้น	13,403,129.36	5.71

มติที่ประชุม รับทราบ

๔.๓ ส่วนยุทธศาสตร์และสารสนเทศการปศุสัตว์

๔.๓.๑ สรุปผลการตรวจราชการของผู้ตรวจราชการกรมปศุสัตว์ ประจำปีงบประมาณ ๒๕๖๗
นางภรภัทร์ ลวดเหลา นักวิเคราะห์นโยบายและแผนชำนาญการ กล่าวต่อที่ประชุมถึง
เรื่องสรุปผลการตรวจราชการของผู้ตรวจราชการกรมปศุสัตว์ ประจำปีงบประมาณ ๒๕๖๗ โดยมีรายละเอียด
ดังนี้

การตรวจราชการ	รูปแบบ	การดำเนินการ
ตามแผนของผู้ตรวจ กษ.	- Zoom 8 จังหวัด - ประชุมลงพื้นที่ 4 จังหวัด	- เขตเข้าร่วมด้วยตนเอง 10 จังหวัด - มอบผู้แทน 2 จังหวัด
ตามแผนของผู้ตรวจกรม	ประชุมลงพื้นที่ทุกจังหวัด	เขตเข้าด้วยตนเอง

มติที่ประชุม รับทราบ

๔.๓.๒ รายงานการปรับปรุงข้อมูลจำนวนเกษตรกรผู้เลี้ยงสัตว์ (e-Operation)

นางภรภัทร์ ลวดเหลา นักวิเคราะห์นโยบายและแผนชำนาญการ กล่าวต่อที่ประชุมถึง
เรื่องรายงานการปรับปรุงข้อมูลจำนวนเกษตรกรผู้เลี้ยงสัตว์ (e-Operation) โดยมีรายละเอียด ดังนี้

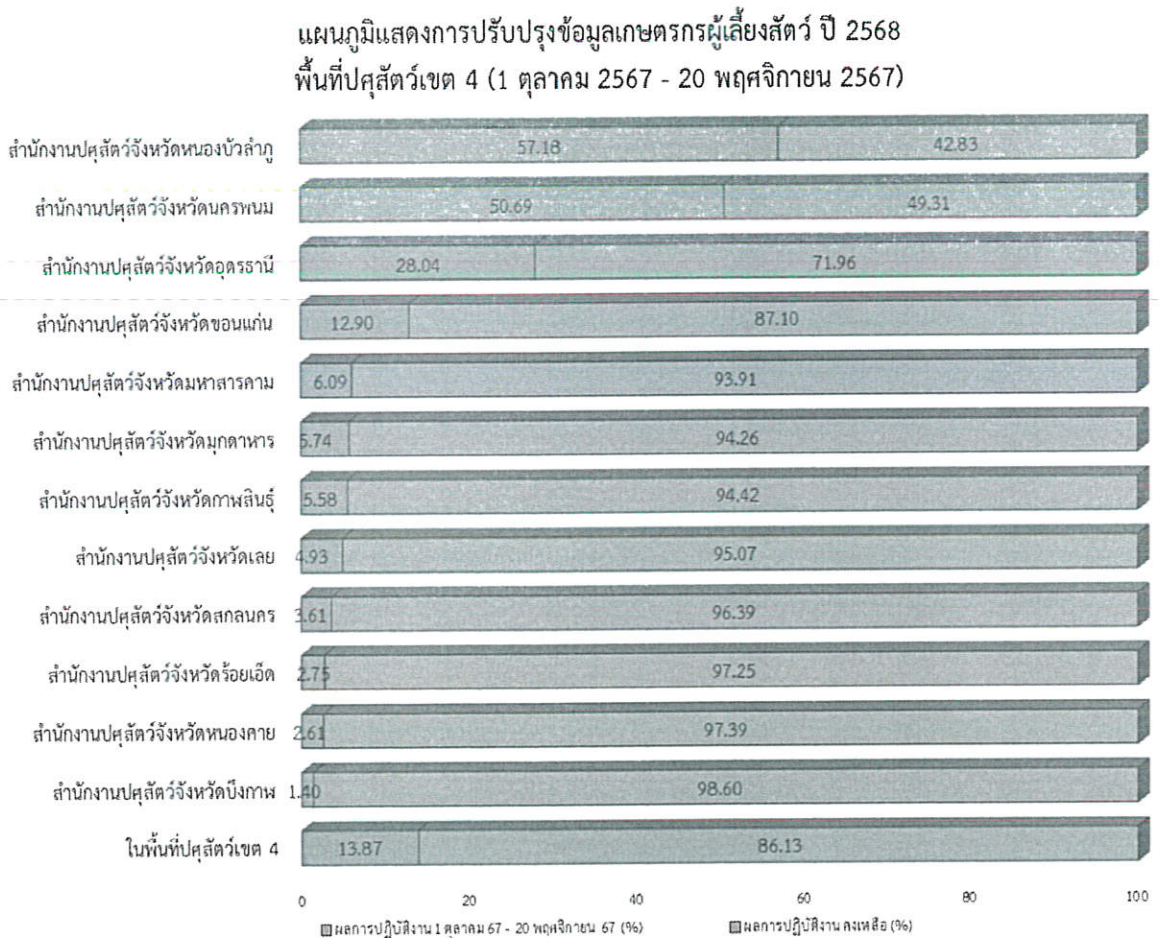

/ตาราง...

ตารางแสดงการปรับปรุงข้อมูลจำนวนเกษตรกรผู้เลี้ยงสัตว์ ประจำปีงบประมาณ 2568

(ข้อมูล ณ 20 พ.ย.2567)

หน่วยงาน	เป้าหมาย การปรับปรุงข้อมูล เกษตรกรผู้เลี้ยงสัตว์	การปรับปรุงข้อมูลจำนวนเกษตรกรผู้เลี้ยงสัตว์					
		ตุลาคม		พฤศจิกายน		รวมเป็น	
		จำนวน	ร้อยละ	จำนวน	ร้อยละ	จำนวน	ร้อยละ
ในพื้นที่ปศุสัตว์เขต 4	677,000	18,193	2.69	75,681	11.18	93,874	13.87
สนง.ปศจ.บึงกาฬ	21,000	22	0.10	273	1.30	295	1.40
สนง.ปศจ.หนองบัวลำภู	24,000	5,054	21.06	8,668	36.12	13,722	57.18
สนง.ปศจ.ขอนแก่น	79,000	868	1.10	9,320	11.80	10,188	12.90
สนง.ปศจ.อุดรธานี	83,000	249	0.30	23,027	27.74	23,276	28.04
สนง.ปศจ.เลย	33,000	459	1.39	1,168	3.54	1,627	4.93
สนง.ปศจ.หนองคาย	26,000	104	0.40	575	2.21	679	2.61
สนง.ปศจ.มหาสารคาม	79,000	2,435	3.08	2,377	3.01	4,812	6.09
สนง.ปศจ.ร้อยเอ็ด	102,000	444	0.44	2,358	2.31	2,802	2.75
สนง.ปศจ.กาฬสินธุ์	68,000	506	0.74	3,286	4.83	3,792	5.58
สนง.ปศจ.สกลนคร	84,000	982	1.17	2,049	2.44	3,031	3.61
สนง.ปศจ.นครพนม	56,000	6,832	12.20	21,555	38.49	28,387	50.69
สนง.ปศจ.มุกดาหาร	22,000	238	1.08	1,025	4.66	1,263	5.74

มติที่ประชุม รับทราบ

๔.๓.๓ รายงานประจำปี ๒๕๖๗

นางภรภัทร์ ลวดเหลา นักวิเคราะห์นโยบายและแผนชำนาญการ กล่าวต่อที่ประชุมถึงเรื่องรายงานประจำปี ๒๕๖๗ โดยมีรายละเอียด ดังนี้

- วันที่ ๒๙ พฤศจิกายน ๒๕๖๗ จัดทำรูปเล่ม
- วันที่ ๒ ธันวาคม ๒๕๖๗ นำเสนอท่านปศุสัตว์เขต ๔
- วันที่ ๓ ธันวาคม ๒๕๖๗ รายงานท่านอธิบดีกรมปศุสัตว์ ผ่านผู้อำนวยการกองแผนงาน

และแจ้งเวียนทุกหน่วยงาน

มติที่ประชุม รับทราบ

๔.๓.๔ การจัดทำแผนพัฒนาด้านปศุสัตว์ในพื้นที่สำนักงานปศุสัตว์เขต ๔ ปี พ.ศ. ๒๕๖๗-๒๕๖๘

นางภรภัทร์ ลวดเหลา นักวิเคราะห์นโยบายและแผนชำนาญการ กล่าวต่อที่ประชุมถึงเรื่องการจัดทำแผนพัฒนาด้านปศุสัตว์ในพื้นที่สำนักงานปศุสัตว์เขต ๔ ปี พ.ศ. ๒๕๖๗-๒๕๖๘ โดยมีรายละเอียด ดังนี้

เสนอปศุสัตว์เขต 4 เพื่อพิจารณา
เผยแพร่บนเว็บไซต์หน่วยงาน และรายงานกรมปศุสัตว์

12
ธ.ค.67

ส่วนยุทธศาสตร์ฯ ครอบคลุม และจัดทำ
ร่างแผนฯ ให้แล้วเสร็จภายใน 29 พ.ย. 67

15
พ.ย.67

สนง.ปศจ. เจ้าภาพหลักแต่ละรายชนิดสัตว์

- | | |
|-------------------------------------|------------------------------------|
| 1. สนง.ปศจ.สกลนคร : โคเนื้อ | 2. สนง.ปศจ.ขอนแก่น : ไก่เนื้อ |
| 3. สนง.ปศจ.หนองบัวลำภู : กระบือ | 4. สนง.ปศจ.หนองคาย : แพะ-แกะ |
| 5. สนง.ปศจ.มุกดาหาร : สุกรพื้นเมือง | 6. สนง.ปศจ.อุดรธานี : ไก่พื้นเมือง |

มติที่ประชุม รับทราบ

๔.๓.๕ ขอเชิญส่งผลงานเพื่อสมัครชิงรางวัลคุณภาพกรมปศุสัตว์ ประจำปี พ.ศ. ๒๕๖๘ (DLD Quality Awards ๒๐๒๕)

นางภรภัทร์ ลวดเหลา นักวิเคราะห์นโยบายและแผนชำนาญการ กล่าวต่อที่ประชุมถึงเรื่องขอเชิญส่งผลงานเพื่อสมัครชิงรางวัลคุณภาพกรมปศุสัตว์ ประจำปี พ.ศ. ๒๕๖๘ (DLD Quality Awards ๒๐๒๕) โดยมีรายละเอียด ดังนี้

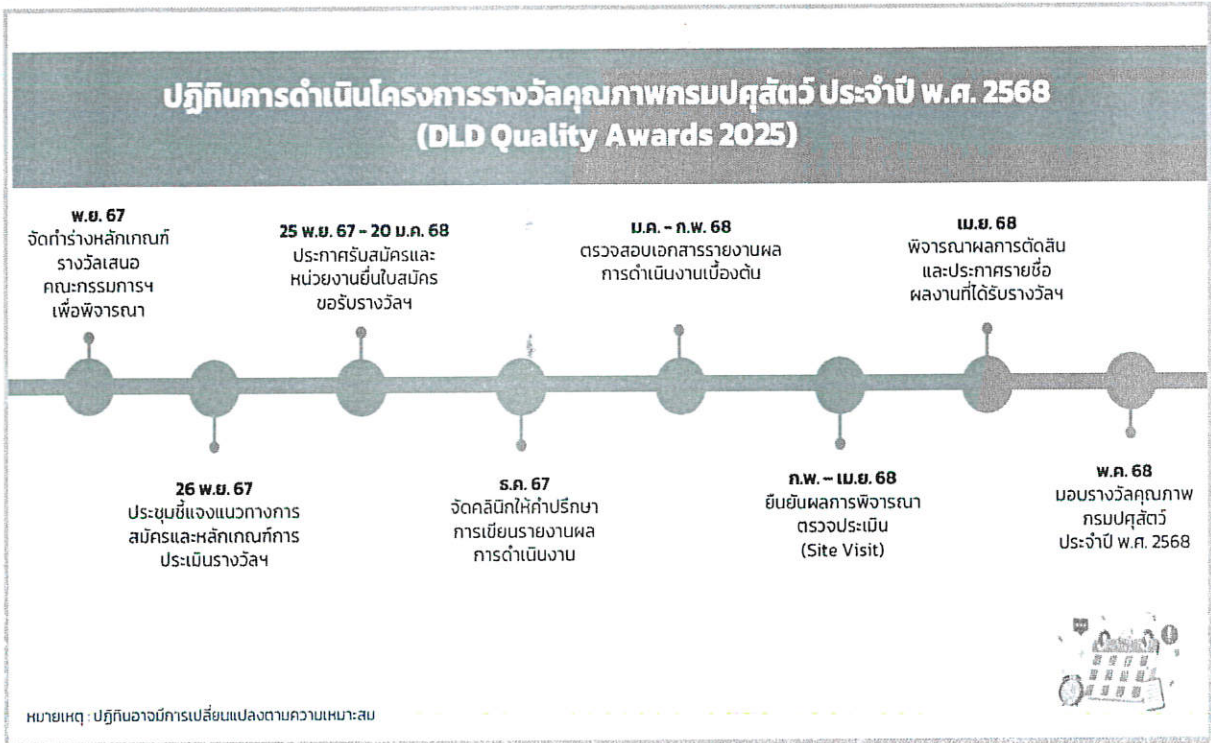

รางวัลคุณภาพกรมปศุสัตว์ ประจำปี พ.ศ. 2568

มี 6 ประเภทรางวัล ดังนี้



- 1 นวัตกรรมบริการ
- 2 พัฒนาการบริการ
- 3 ขยายผลมาตรฐานการบริการ
- 4 บุคลากรข้อมูลในรูปแบบดิจิทัล
- 5 ขับเคลื่อนเห็นผล NEW
- 6 การบริหารราชการแบบมีส่วนร่วม

มติที่ประชุม รับทราบ

๔.๓.๖ แนวทางการตรวจราชการของผู้ตรวจราชการกรมปลัดผู้ ประจําปีงบประมาณ ๒๕๖๘

นางภรภัทร์ ลวดเหลา นักวิเคราะห์นโยบายและแผนชำนาญการ กล่าวต่อที่ประชุมถึง เรื่องแนวทางการตรวจราชการของผู้ตรวจราชการกรมปลัดผู้ ประจําปีงบประมาณ ๒๕๖๘ โดยมีรายละเอียด ดังนี้

ภารกิจ	รูปแบบและระยะเวลาดำเนินการ	หมายเหตุ
1. การตรวจราชการตามแผนของ กษ.	1. ออกตรวจติดตามงานตามแผนการตรวจราชการของ กษ. ให้เป็นไปตามที่ผู้ตรวจราชการ กษ. กำหนด 2. รายงานผลการตรวจ/ผลการดำเนินการตามข้อเสนอแนะ เสนอ อปส. ทราบทุกครั้งที่ได้รับการตรวจราชการ ระยะเวลา : เป็นไปตามที่ กษ. กำหนด	1. รายละเอียดงาน/โครงการของกรมปลัดผู้ สอดคล้องกับแผนการตรวจราชการของ กษ. 2. กรณี ปชช.ติดภารกิจ ไม่สามารถร่วมลงพื้นที่/ร่วมประชุมงานตรวจราชการกับ ผตร.กษ. ให้สำเนาแบบตอบรับ/หนังสือสำเนาเรียน ผตร.กษ. เขตตรวจนั้น ๆ ให้ อปส.ทราบด้วย
2. การตรวจติดตามงานโครงการของกรมปลัดผู้	1. ออกตรวจติดตามงาน/โครงการของส่วนราชการในสังกัดกรมปลัดผู้ในพื้นที่รับผิดชอบทุกจังหวัด ๆ ละ 2 รอบ 2. รายงานผลการตรวจเสนอ อปส.ทราบทุกครั้ง ระยะเวลา : จว.ละ 2 รอบ รอบที่ 1 ไตรมาส 1 - 2 รอบที่ 2 ไตรมาส 3 - 4	1. หนังสือสำเนาเรียน อปส. ผ่าน กผง. 1.1 แบบ ตรก.1 1.2 แบบ ตรก.2 1.3 รายงานการประชุมที่ตรวจราชการ 2. รายงานการประชุมส่วนราชการประจำเดือนของ ปชช. ไม่ถือเป็นการออกตรวจราชการ

มติที่ประชุม รับทราบ

๔.๓.๗ ขอเชิญเข้าร่วมประชุมทบทวนการใช้งานระบบบริหารการปฏิบัติงาน (e-Operation)

นางภรภัทร์ ลวดเหลา นักวิเคราะห์นโยบายและแผนชำนาญการ กล่าวต่อที่ประชุมถึง เรื่องขอเชิญเข้าร่วมประชุมทบทวนการใช้งานระบบบริหารการปฏิบัติงาน (e-Operation) ขอเชิญเจ้าหน้าที่แต่ละส่วนฯ/ฝ่ายฯ ที่เกี่ยวข้อง เข้าร่วมประชุมฯ ในวันที่ ๔ ธันวาคม ๒๕๖๗ เวลา ๐๙.๐๐ - ๑๒.๐๐ น. ณ ห้องประชุม War room

มติที่ประชุม รับทราบ

๔.๔ ส่วนสุขภาพสัตว์

๔.๔.๑ การรายงานสถานการณ์การเกิดโรคระบาดสัตว์ประจำเดือนพฤศจิกายน ๒๕๖๗

นายมานิชญ์ บุญรอด นายสัตวแพทย์ชำนาญการพิเศษ กล่าวต่อที่ประชุมถึงเรื่องรายงานสรุปผลการเกิดโรคระบาดสัตว์ประจำเดือนพฤศจิกายน ๒๕๖๗ โดยมีรายละเอียดดังนี้

/สถานการณ์...

สถานการณ์โรคระบาดสำคัญ (สัตว์เลี้ยง) ทั่วประเทศ ประจำเดือน พฤศจิกายน ๒๕๖๗



สถานการณ์โรคพิษสุนัขบ้า ปี 2567 ประจำวันที่ 29 พฤศจิกายน 2567

สถานการณ์ประจำวันพบสัตว์เป็นโรคพิษสุนัขบ้าเพิ่ม 0 ตัว ดังนี้

รายการ	รับตัวอย่าง	ปศุ.	จังหวัด	อำเภอ	ตำบล	หมู่	ชนิดสัตว์	เจ้าของ	โรคอื่น	โรคประจักษ์

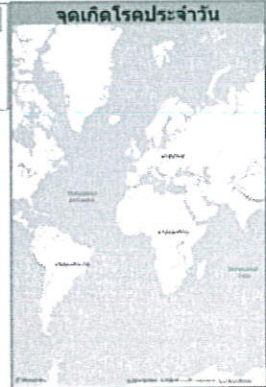

สถานะ "ควบคุม" เกิดโรค ≤ 30 วัน (เรียงตามสูงสุด-น้อยสุด)

จังหวัด	ปศุ.	อำเภอ	ตำบลเกิดโรค	จุดเกิดโรค	สถานะโรค
เวียงจันทน์	1	3	4	5	ควบคุม
กรุงเทพมหานคร	1	2	2	3	ควบคุม
นครราชสีมา	2	2	2	2	ควบคุม
นนทบุรี	2	1	1	1	ควบคุม
กาญจนบุรี	2	1	1	1	ควบคุม
ศรีสะเกษ	3	1	1	1	ควบคุม
สกลนคร	1	1	1	1	ควบคุม
น่าน	4	1	1	1	ควบคุม
อุตรดิตถ์	5	1	1	1	ควบคุม
รวม "ควบคุม"	13	14	14	16	

สถานะ "เฝ้าระวัง" (เกิดโรค 31 - 180 วัน) * สงบ (* ≤ 180 วัน)

จังหวัด	สถานปศุสัตว์	เฝ้าระวัง	สงบ	รวมเฝ้าระวัง + สงบ
เขต	ตำบล	ตัวอย่าง	ตำบล	ตัวอย่าง
ฉะเชิงเทรา	3	5	6	24
สงขลา	9	7	9	20
ชลบุรี	2	7	12	12
บุรีรัมย์	3	9	11	5
สุรินทร์	3	7	7	5
ระยอง	2	1	4	7
กาฬสินธุ์	4	1	1	5
ฉะเชิงเทรา	3	3	1	10
ปราจีนบุรี	2	3	3	7
ศรีสะเกษ	3	6	8	2
เลย	4	2	3	5
สมุทรปราการ	2	2	3	3
สระแก้ว	2	1	1	5
ฉะเชิงเทรา	2	1	1	4
นครนายก	2	1	1	1
พังงา	8	3	3	2
มหาสารคาม	4	1	1	3
จันทบุรี	2	1	1	3
จันท	6	2	2	1
นครราชสีมา	8	2	2	2
นครพนม	4			2
นครราชสีมา	3	1	1	1
นครราชสีมา	4			1
สมุทรสงคราม	7			2
กรุงเทพมหานคร	7			1
ชัยภูมิ	3			1
พิจิตร	6			1
ยโสธร		1	1	1
สุพรรณบุรี	7			1
อุตรดิตถ์		1	1	1



ผลรวมปี 2567

269

ตัวอย่างส่งตรวจ ปี 2567

5563

ตำบลเกิดโรค ปี 2567

197

สถานะ จุดเกิดโรค

เฝ้าระวัง	87
ควบคุม	16
สงบ	166
รวม	269

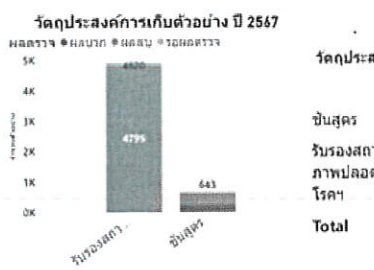
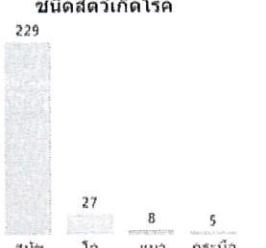
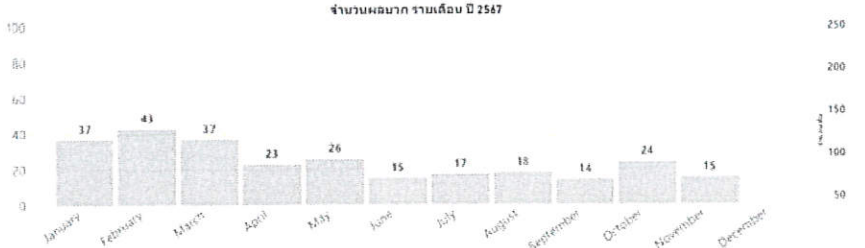
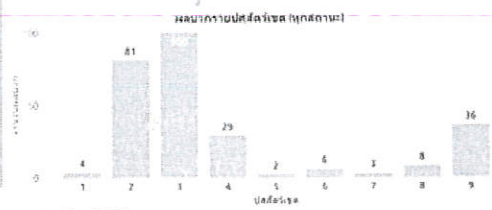

วัตถุประสงค์การเก็บตัวอย่าง ปี 2567

วัตถุประสงค์	จำนวนตัวอย่าง	%	จำนวนตัวอย่าง	%	จำนวนตัวอย่าง	%	จำนวนตัวอย่าง	%
ชันสูตร	244	90.71%	385	7.43%	14	12.28%	643	11.56%
รับรองสถานะภาพปลอดโรคฯ	25	9.29%	4795	92.57%	100	87.72%	4920	88.44%
Total	269	100.00%	5180	100.00%	114	100.00%	5563	100.00%



สถานการณ์โรคระบาดสำคัญ (สัตว์เคี้ยวเอื้อง) ทั่วประเทศ ประจำเดือนพฤศจิกายน ๒๕๖๗

สถานการณ์โรคปากและเท้าเปื่อย ปี 2567 ประจำวันที่ 29 พฤศจิกายน 2567



วันนี้ มีจังหวัดที่รายงานการเกิดโรคใหม่ 0 จังหวัด

จุดเกิดโรคประจำวัน

จังหวัด	ปศุสัตว์	สัตว์เคี้ยวเอื้อง	สัตว์ปีก	หมู	แพะ/แกะ	ม้า	ลา	อูฐ	สัตว์น้ำ	สัตว์เลื้อยคลาน	สัตว์ครึ่งบกครึ่งน้ำ	สัตว์สะเทินน้ำสะเทินบก	สัตว์อื่น	รวม
...



จังหวัดที่มีสถานะโรค "ยังไม่สงบ" จำนวน 19 จุด (ควบคุม และเฝ้าระวัง)

ปี	พ.ศ.	จังหวัด	ชนิดโรค	สถานะ	จำนวนสัตว์	จำนวนคน	จำนวนสัตว์ปีก	จำนวนสัตว์น้ำ	จำนวนสัตว์เลื้อยคลาน	จำนวนสัตว์ครึ่งบกครึ่งน้ำ	จำนวนสัตว์สะเทินน้ำสะเทินบก	จำนวนสัตว์อื่น	รวม	ชนิดโรค	จำนวนสัตว์	จำนวนคน	จำนวนสัตว์ปีก	จำนวนสัตว์น้ำ	จำนวนสัตว์เลื้อยคลาน	จำนวนสัตว์ครึ่งบกครึ่งน้ำ	จำนวนสัตว์สะเทินน้ำสะเทินบก	จำนวนสัตว์อื่น	รวม	
17	2511

สถานะโรค: ควบคุม คือ มีพื้นที่สายโรค < 7 วัน
 สงบ คือ สิ้นสุดอย่างน้อย > 30 วัน หรือ มีองค์ประกอบ 0 คือ ไม่แสดงอาการสัตว์ป่วย > 30 วัน

ภาพรวมการระบาดระดับประเทศ ตั้งแต่วันที่ 1 มกราคม 2567 ถึงปัจจุบัน

จำนวนครั้งเกิดโรค (ครร.)

37

จำนวนเหตุการณ์เกิดโรค (ราย)

157

Note ***

จำนวน ครั้งเกิดโรค (ครร.) "น้อยกว่า" จำนวน ครั้งเกิดโรครวม รายชนิดสัตว์ เนื่องจาก บาง Outbreak เกิด โรคในสัตว์มากกว่า 1 ชนิด

ชนิดสัตว์	ครั้ง
โคกระบือ	19
โคเนื้อ	16
กระบือ	5
ควาย	1

ปีงบประมาณ 2567 เริ่ม (ณ.ร.บ.) 2321

ปีงบประมาณ 2568 (ณ.ร.บ.) 61

ค่าเฉลี่ยจาก ครร. ครั้ง 97

ตารางแสดงจำนวนรายชื่อตามสถานะพื้นที่

สถานการณ์โรค	จำนวนจังหวัด	รายชื่อจังหวัด (จำนวนครั้งการระบาด)	ซีโรไทป์
เฝ้าระวัง	9	ลำพูน (1), นครศรีธรรมราช (1), พังงา (1), สทิงพระ (1), ชัยนาท (1), สระบุรี (2), พะเยา (2), สุโขทัย (2), เชียงใหม่ (3)	Type O
ควบคุม	5	ลำพูน (1), นครศรีธรรมราช (1), กระบี่ (1), สงขลา (1), สระบุรี (1)	รวม, Type O
สงบ	15	ลำพูน (1), กระบี่ (1), สระบุรี (1), สุโขทัย (1), อุตรดิตถ์ (1), เพชรบูรณ์ (1), ชุมพร (1), น่าน (1), เพชรบุรี (1), นคร (1), ชัยนาท (2), ขอนแก่น (2), นครปฐม (2), เชียงใหม่ (3), ราชบุรี (4)	Type O, Not Type, NVD
รวมจำนวน จังหวัด	29		

ชนิดและชนิดซีโรไทป์ที่ตรวจพบ

จำนวนการระบาดรายเดือน

แผนที่แสดงจุดเกิดโรคตามซีโรไทป์และจำนวนสัตว์ป่วยสะสมรายจังหวัด

สถานการณ์โรคระบาดสำคัญ (สัตว์เคี้ยวเอื้อง) ทั่วประเทศ ประจำเดือนพฤศจิกายน ๒๕๖๗



กลุ่มระบาดวิทยาทางสัตวแพทย์ สำนักควบคุม ป้องกัน และบำบัดโรคสัตว์ กรมปศุสัตว์
โทรศัพท์ 02-6534412 อีเมลล์ disease_vetepidem@dld.go.th

สถานการณ์โรคล้มปัสกนปี 2567 ประจำสัปดาห์ วันที่ 29 พฤศจิกายน 2567
สัปดาห์นี้ (ย้อนหลัง 7 วัน) มีจังหวัดที่สงสัยพบโรครายใหม่จำนวน 0 จังหวัด

รายงานโรค	สัตว์ป่วย	จังหวัด	อำเภอ	ตำบล	หมู่	ชนิด	รวม	โคเนื้อ	โคนม	กระบือ	ป้าวมคง	โคเนื้อ	โคนม	ป้าวมคง	สถานะ
	ล่าสุด					โรค	ฝูง	ป่วย	ป่วย	ป่วย	รวม	ตาย	ตาย	รวม	โรค
								สะสม	สะสม	สะสม		สะสม	สะสม	รวม	

จังหวัดที่มีสถานะโรค "ควบคุม" จำนวน 0 จุด เฝ้าระวัง 0 จุด

รายงาน	พบสัตว์	จังหวัด	อำเภอ	ตำบล	หมู่	สัตว์	รวม	โคเนื้อ	โคนม	กระบือ	โคเนื้อ	โคนม	ป้าวมคง	สถานะ
	ป่วยล่าสุด					โรค	ฝูง	ป่วย	ป่วย	ป่วย	ตาย	ตาย	รวม	โรค
								สะสม	สะสม	สะสม	สะสม	รวม		

หมายเหตุ: สถานะ ควบคุม คือ มีป่วยใหม่ ลาอใหม่ < หรือ = 7 วัน, เฝ้าระวัง คือ มีป่วยใหม่ ลาอใหม่ > 7 วัน
สงวน คือ สัตว์ตายจากป่วย > 30 วัน หรือป่วยคงเหลือ = 0 ตัว และสัตว์ตายแล้ว > 30 วัน

ภาพรวมการระบาดระดับประเทศ ตั้งแต่วันที่ 1 มกราคม 2567 ถึงปัจจุบัน

กคร.3
65
สัตว์ป่วยสะสมรวมตาย (ตัว)

กคร.3
0
สัตว์ป่วยคงเหลือ (ตัว)

กคร.3
3
สัตว์ตายสะสม (ตัว)

กคร.1
17
จำนวนครั้งรายงานโรค

สถานะโรค จังหวัด
สงบ 13
จำนวนจังหวัด 13

จำนวนครั้งเกิดโรคในแต่ละชนิดสัตว์



4 13 1

*จำนวนรวมครั้งรายงานโรค น้อยกว่า (-2) จำนวนครั้งเกิดโรค หากเปิดสัตว์ร่วมกัน
เนื่องจากเชียงใหม่ 1 outbreak ในเดือนมีนาคม 2567 เกิดโรค 2 ชนิดสัตว์ (โคเนื้อ และกระบือ)
สระบุรี เกษตรกร 1 ราย 1 outbreak พบโรคใน โคเนื้อ และกระบือ

จังหวัด (จำนวน)
ประจวบคีรีขันธ์ (2), ตาก (2), น่าน (2), สุโขทัย (1), ขุมพร (1), นครราชสีมา (1),
หนองคาย (1), ลำพูน (1), พะเยา (1), ศรีสะเกษ (1), สระบุรี (3)

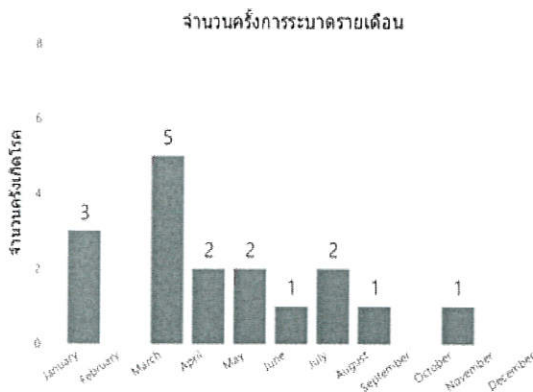

สถานการณ์โรคระบาดสำคัญ (โรคปศุสัตว์) พื้นที่ปศุสัตว์เขต ๔ ประจำเดือนพฤศจิกายน ๒๕๖๗

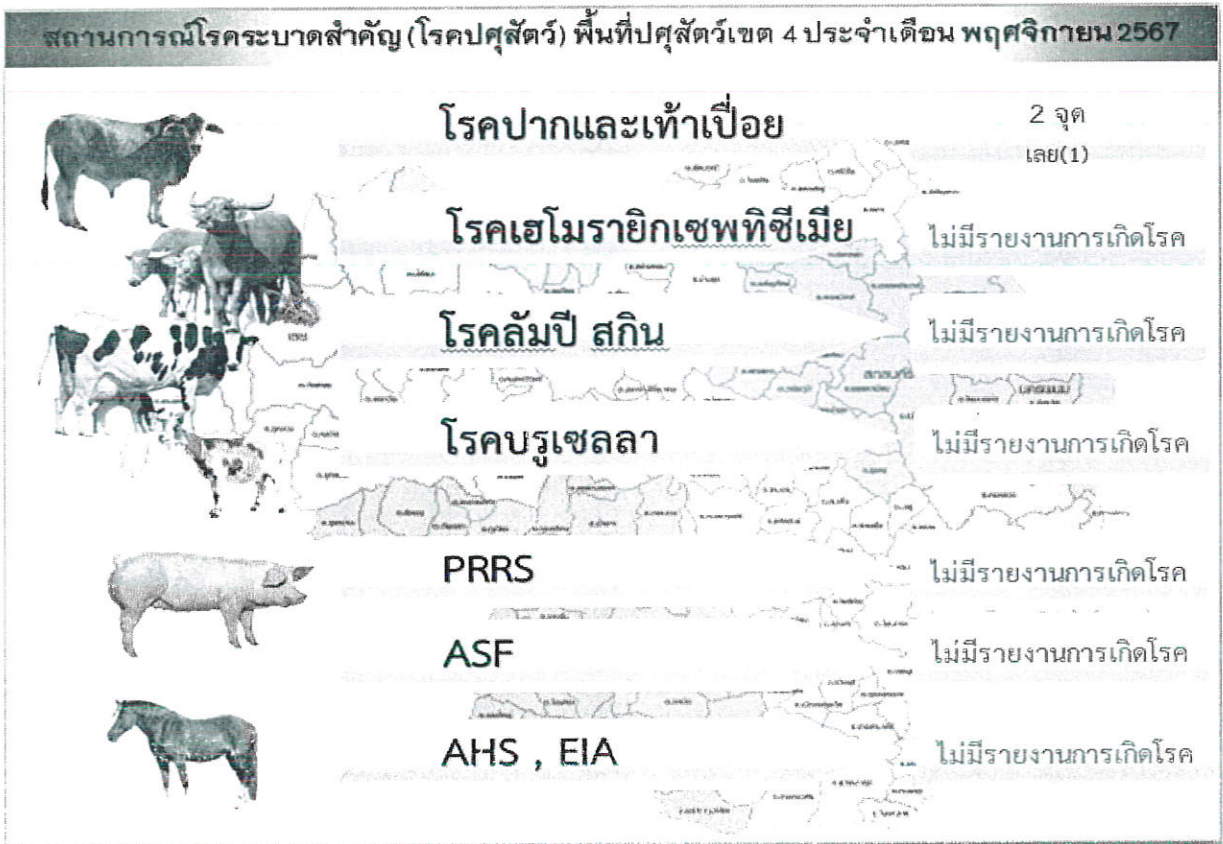

สรุปการจัดสรรวัคซีนป้องกันโรคในพื้นที่ปศุสัตว์เขต ๔ ประจำเดือน พฤศจิกายน ๒๕๖๗

วัคซีนป้องกันโรค	ยอดรวมแผนการวัคซีน (โดส)	จัดสรรเรียบร้อยแล้ว (โดส)	คิดเป็น (%)
โรคพิษสุนัขบ้า รอบ1/67 (เรบิซิน)	13,960	10,960	78.51%
รอบ2/67 (โนบิแวนค)	30,000	22,500	75.00%
โรคสัตว์ปีก	2,237,400	2,237,400	100%
โรคปากและเท้าเปื่อย ไบวาเลนท์	1,342,400	1,342,400	100%
โรคปากและเท้าเปื่อย เดตระวาเลนท์	48,020	48,020	100%
โรคเฮโมรายิกเซพติซีเมีย	337,290	337,290	100%
โรคลัมปี สกิน เชื้อตาย	289,700	280,210	96.72%
โรคลัมปี สกิน เชื้อเป็น	1,600	1,600	100%

/สรุปการจัดสรร...

สรุปการจัดสรรวัคซีนป้องกันโรคในพื้นที่ปศุสัตว์เขต ๔ ประจำเดือนพฤศจิกายน ๒๕๖๗

รอบ 1/67 วัคซีนพิษสุนัขบ้ายี่ห้อ **Rabisin**   รอบ 2/67 วัคซีนพิษสุนัขบ้ายี่ห้อ **Nobivac**

จังหวัด	ยอดจัดสรร	รับไปแล้ว	ยังไม่รับ	คงเหลือ	จังหวัด	ยอดจัดสรร	รับไปแล้ว	ยังไม่รับ	คงเหลือ
กาฬสินธุ์	3500	3500	0	0	กาฬสินธุ์	1000	1000		
นครพนม	2000	2000	0	0	ขอนแก่น	2000	2000		
มหาสารคาม	3960	3960	0	0	นครพนม	1000	1000		
มุกดาหาร	1500	1500	0	0	มหาสารคาม	1500	1500		
เลย	3000		3000	3000	มุกดาหาร	1500	1500		
		รวมคงเหลือ		3000	เลย	1500	1500		1500
					สกลนคร	2500	2500		
					หนองคาย	1500	1500		
					หนองบัวลำภู	2000	2000		
					อุดรธานี	2000	2000		
					บึงกาฬ	1000			1000
					ร้อยเอ็ด	2500	2500		
					สต็อกเขต	10000	5000	5000	5000
						รวมคงเหลือ			7500

มติที่ประชุม รับทราบ

๔.๕ ส่วนมาตรฐานการปศุสัตว์

๔.๕.๑ รายงานผลการปฏิบัติราชการของกิจกรรมต่างๆ

นายศิลปกิจ บุญโพธิ์ นายสัตวแพทย์ชำนาญการพิเศษ กล่าวต่อที่ประชุมถึงเรื่องรายงานผลการปฏิบัติราชการประจำเดือนพฤศจิกายน ๒๕๖๗ โดยมีรายละเอียดดังต่อไปนี้

ฟาร์มมาตรฐานสำนักงานปศุสัตว์เขต ๔ ข้อมูล ณ วันที่ ๒๗ พฤศจิกายน ๒๕๖๗

ชนิดสัตว์	จำนวนฟาร์มมาตรฐาน ย่อยกมจากปี 2567	เดือนพฤศจิกายน 2567		GAP คงเหลือในปัจจุบัน
		ฟาร์มใหม่	ต่ออายุ	
โคเนื้อ	46			46
โคนม	805			805
สุกร	1,356	4	46	1,364
ไก่เนื้อ	448	2	26	455
ไก่ไข่	277		4	278
ไก่พันธุ์	1			1
ไก่ไข่รุ่น	7			14
เป็ดพันธุ์	3			3
เป็ดเนื้อ	2			2
หมู	35			35
แพะเนื้อ	2			2
จิ้งหรีด	52			52
ไก่พื้นเมืองแบบเลี้ยงปล่อย	2			2
ปางช้าง	1	1		3
รวมทั้งสิ้น	3,037	7	76	3,062

การอบรมหลักสูตร “การปฏิบัติทางการเกษตรที่ดีด้านปศุสัตว์ สำหรับผู้ประกอบการฟาร์มเลี้ยงสัตว์”

ลำดับ	วัน/เดือน/ปี	การปฏิบัติงาน	จำนวน
-------	--------------	---------------	-------

ผลการปฏิบัติงาน เดือนพฤศจิกายน 2567

1	8 พฤศจิกายน 2567	ขอนแก่น/ ห้องประชุมสุนิรัตน์ เอี่ยมละมัย คณะสัตวแพทย์ มหาวิทยาลัยขอนแก่น (สุกร)	154 ราย
---	------------------	---	---------

การตรวจติดตามและกำกับดูแลการตรวจประเมินมาตรฐานฟาร์ม (GAP) Internal Audit”

ลำดับ	วัน/เดือน/ปี	การปฏิบัติงาน	จังหวัด
-------	--------------	---------------	---------

ผลการปฏิบัติงาน เดือนพฤศจิกายน 2567

1	13 พฤศจิกายน 2567	-ตรวจติดตามและกำกับดูแลการตรวจประเมินมาตรฐานฟาร์ม (GAP) Internal Audit จังหวัดมหาสารคาม	มหาสารคาม
2	14 พฤศจิกายน 2567	-ตรวจติดตามและกำกับดูแลการตรวจประเมินมาตรฐานฟาร์ม (GAP) Internal Audit จังหวัดร้อยเอ็ด	ร้อยเอ็ด

แผนการปฏิบัติงาน เดือนธันวาคม 2567

1	11 ธันวาคม 2567	-ตรวจติดตามและกำกับดูแลการตรวจประเมินมาตรฐานฟาร์ม (GAP) Internal Audit จังหวัดอุดรธานี	อุดรธานี
2	12 ธันวาคม 2567	-ตรวจติดตามและกำกับดูแลการตรวจประเมินมาตรฐานฟาร์ม (GAP) Internal Audit จังหวัดหนองคาย	หนองคาย

การตรวจติดตามสถานที่จำหน่ายเนื้อสัตว์และสถานที่ประกอบกิจการฮาลาล

ลำดับ	วัน/เดือน/ปี	การปฏิบัติงาน	จังหวัด
-------	--------------	---------------	---------

ผลการปฏิบัติงาน เดือนพฤศจิกายน 2567

1	13 พฤศจิกายน 2567	-ตรวจติดตามสถานที่จำหน่ายเนื้อสัตว์และสถานที่ประกอบกิจการฮาลาล	มหาสารคาม
2	14 พฤศจิกายน 2567	-ตรวจติดตามสถานที่จำหน่ายเนื้อสัตว์และสถานที่ประกอบกิจการฮาลาล	ร้อยเอ็ด

แผนการปฏิบัติงาน เดือนธันวาคม 2567

1	11 ธันวาคม 2567	-ตรวจติดตามสถานที่จำหน่ายเนื้อสัตว์และสถานที่ประกอบกิจการฮาลาล	อุดรธานี
2	12 ธันวาคม 2567	-ตรวจติดตามสถานที่จำหน่ายเนื้อสัตว์และสถานที่ประกอบกิจการฮาลาล	หนองคาย

การอบรม/ประชุม

ลำดับ	วัน/เดือน/ปี	การปฏิบัติงาน	โดยวิธี
1	15 พฤศจิกายน 2567	- เข้าร่วมประชุมผ่านระบบ Zoom Conference จัดโดย ส่วนสิ่งแวดล้อมการปศุสัตว์ สำนักพัฒนาระบบและรับรองคุณภาพสินค้าปศุสัตว์ โดยมีเจ้าหน้าที่จากส่วนมาตรฐานการปศุสัตว์ ปศ.4,5,6 และ เจ้าหน้าที่กลุ่มพัฒนาคุณภาพสินค้าปศุสัตว์จากสำนักงานปศุสัตว์จังหวัดทุกจังหวัดในพื้นที่รับผิดชอบของสำนักงานปศุสัตว์เขต 4 5 และ 6 เข้าร่วมประชุมด้วย เพื่อนิเทศผลการดำเนินงานด้านสิ่งแวดล้อมการปศุสัตว์ ประจำปีงบประมาณ 2567 และรับทราบแผนการดำเนินการในปีงบประมาณ 2568 เวลา 09.00-12.00 น.	Zoom Conference
2	25-27 พฤศจิกายน 2567	- เข้าร่วมโครงการอบรมหลักสูตร การขับเคลื่อนงานด้านมาตรฐานสินค้าปศุสัตว์ ประจำปีงบประมาณ 2568 ณ โรงแรมกรุงศรีริเวอร์ จังหวัดพระนครศรีอยุธยา จัดโดย สำนักพัฒนาระบบและรับรองมาตรฐานสินค้าปศุสัตว์	บรรยาย

การตรวจรับรองใหม่/ต่ออายุ/ติดตาม (GMP) โรงฆ่าสัตว์

ลำดับ	วัน/เดือน/ปี	การปฏิบัติงาน	จังหวัด
-------	--------------	---------------	---------

ผลการปฏิบัติงาน เดือนพฤศจิกายน 2567

1	12 พฤศจิกายน 2567	-ตรวจติดตาม (GMP) โรงฆ่าสัตว์ปึกบริษัท เบทาโกรเกษตรอุตสาหกรรม จำกัด โรงงานแปรรูปไก่ อ.กุตุรง จ.มหาสารคาม	มหาสารคาม
---	-------------------	--	-----------

แผนการปฏิบัติงาน เดือนธันวาคม 2567

1	12 ธันวาคม 2567	-ตรวจต่ออายุ (GMP) โรงฆ่าสัตว์โรงฆ่าและสุกรหนองบัวลำภู อ.ศรีบุญเรือง จ.หนองบัวลำภู	หนองบัวลำภู
2	13 ธันวาคม 2567	-ตรวจต่ออายุ (GMP) โรงฆ่าสัตว์เทศบาลตำบลหนองสองห้อง อ.เมืองหนองคาย จ.หนองคาย	หนองคาย

การตรวจรับรองใหม่/ต่ออายุ/ติดตาม (GMP) ศูนย์รวบรวมน้ำนมดิบ

ลำดับ	วัน/เดือน/ปี	การปฏิบัติงาน	จังหวัด
ผลการปฏิบัติงาน เดือนพฤศจิกายน 2567			
1	5 พฤศจิกายน 2567	-ตรวจติดตาม (GMP) ศูนย์รวบรวมน้ำนมดิบ บจก.ขอนแก่นแคร์รี่ส์ อ.เมืองขอนแก่น จ.ขอนแก่น	ขอนแก่น

การตรวจรับรองใหม่/ต่ออายุ/ติดตาม (GMP) ศูนย์รวบรวมไข่

ลำดับ	วัน/เดือน/ปี	การปฏิบัติงาน	จังหวัด
ผลการปฏิบัติงาน เดือนพฤศจิกายน 2567			
1	13 พฤศจิกายน 2567	-ตรวจต่ออายุ (GMP) ศูนย์รวบรวมไข่โรงงานคัดไข่อาจสามารถ อ.อาจสามารถ จ.ร้อยเอ็ด	ร้อยเอ็ด

ปฏิบัติงานอื่นตามที่ได้รับมอบหมาย

ลำดับ	วัน/เดือน/ปี	การปฏิบัติงาน	จังหวัด
1	25 พฤศจิกายน 2567	-เข้าร่วมพิธีเปิด Kick off "เปิดปฏิบัติการอวสานสารเร่งเนื้อแดง" ณ อาคารมทนคร มิวเซียม มหาวิทยาลัยเทคโนโลยีมหานคร กรุงเทพมหานคร	กทม.

มติที่ประชุม รับทราบ

ปิดประชุม เวลา ๑๒.๐๐ น.



(นายบรรจง มูลตรีดี)
เจ้าหน้าที่ระบบงานคอมพิวเตอร์
ผู้จกรายงานการประชุม

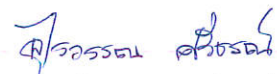

(นางสาวอุไรวรรณ ศรีธรรม)
นักจัดการงานทั่วไปปฏิบัติการ
ผู้ตรวจรายงานการประชุม