

# รายงานประจำปี 2567



**สำนักงานปศุสัตว์เขต 4**  
**กรมปศุสัตว์ กระทรวงเกษตรและสหกรณ์**

# คำนำ

ในปี 2567 ที่ผ่านมา สำนักงานปศุสัตว์เขต 4 ได้ดำเนินงานภารกิจต่าง ๆ ตามนโยบายสำคัญเร่งด่วน และแผนงานปกติของกรมปศุสัตว์ นับเป็นภารกิจที่ต้องอาศัยความร่วมมือร่วมใจจากทีมงานข้าราชการ และเจ้าหน้าที่ของสำนักงานฯ ที่จะต้องทุ่มเทและอุทิศเวลาในการปฏิบัติเป็นอย่างมาก ซึ่งการดำเนินงานเหล่านี้ จะส่งผลต่อการผลิตสัตว์ เนื้อสัตว์และผลิตภัณฑ์จากสัตว์ที่ถูกต้องคุณภาพดี ผู้บริโภคผลผลิตจากสัตว์จะมีความปลอดภัย รวมไปถึงการปฏิบัติงาน / โครงการด้านอื่นๆ ที่ช่วยสร้างอาชีพ สร้างรายได้ แก้ไขปัญหาความยากจน และการทำให้ประชาชนมีคุณภาพชีวิตที่ดีขึ้นด้วย

สำนักงานปศุสัตว์เขต 4 จึงได้รวบรวมผลการปฏิบัติงานดังกล่าว มาประมวลผลจัดทำเป็นเอกสาร “รายงานประจำปี 2567”ฉบับนี้ขึ้นมาเพื่อใช้เผยแพร่ให้หน่วยงานกรมปศุสัตว์ เกษตรกร และประชาชนทั่วไป ได้ทราบและใช้ศึกษาข้อมูลรายละเอียดผลการปฏิบัติงาน และปัญหาอุปสรรค ซึ่งคาดหวังว่าจะมีประโยชน์ต่อการนำไปใช้พัฒนาการปฏิบัติงานให้ดียิ่งขึ้น และส่งผลดีต่อภาพรวมของกรมปศุสัตว์ต่อไป



“ครอบครัวปศุสัตว์ ทำด้วยใจ ทำให้ไว ทำได้จริง”



สารบัญ

เรื่อง	หน้า
<b>ส่วนที่ 1 ข้อมูลภาพรวมของหน่วยงาน</b>	<b>01</b>
วิสัยทัศน์ พันธกิจ ค่านิยมองค์กร	02
คณะผู้บริหารของสำนักงานปศุสัตว์เขต 4	03
โครงสร้างการบริหารกรมปศุสัตว์ในพื้นที่เขต 4	04
บทบาทภารกิจของสำนักงานปศุสัตว์เขต 4	05
บุคลากรของสำนักงานปศุสัตว์เขต 4	05
อาณาเขตพื้นที่รับผิดชอบ	06
จำนวนปศุสัตว์ในพื้นที่สำนักงานปศุสัตว์เขต 4	07
ข้อมูลพื้นที่ปลูกหญ้า/พืชอาหารสัตว์ และพื้นที่ทุ่งหญ้าสาธารณะ	08
<b>ส่วนที่ 2 ผลการปฏิบัติงาน</b>	<b>09</b>
<b>2.1 ฝ่ายบริหารทั่วไป</b>	<b>10</b>
2.1.2 สรุปรายงานผลการเบิกจ่ายงบประมาณ ประจำปีงบประมาณ 2567	11
2.1.2 การดำเนินกิจกรรม 5ส ประจำปีงบประมาณ 2567	12
2.1.3 การดำเนินการตามมาตรการลด และคัดแยกขยะมูลฝอยในหน่วยงาน กรมปศุสัตว์ ของสำนักงานปศุสัตว์เขต 4 ประจำปีงบประมาณ 2567	12
<b>2.2 ส่วนยุทธศาสตร์และสารสนเทศการปศุสัตว์</b>	<b>13</b>
2.2.1 การขับเคลื่อนยุทธศาสตร์รายชนิดสัตว์	14
2.2.2 การประชุมเชิงปฏิบัติการจัดทำแผนปฏิบัติการประจำปีของกลุ่มจังหวัด ภาคตะวันออกเฉียงเหนือตอนบน 1 ด้านปศุสัตว์ ประจำปีงบประมาณ พ.ศ. 2567	14
2.2.3 การประชุมระดมความคิดเห็นเพื่อจัดทำแผนพัฒนาด้านปศุสัตว์ ในพื้นที่สำนักงานปศุสัตว์เขต 4	15
2.2.4 การบริหารจัดการระบบทะเบียนเกษตรกรผู้เลี้ยงสัตว์ (e-Regist)/ ข้อมูลในระบบทะเบียนเกษตรกรผู้เลี้ยงสัตว์	15
2.2.5 การตรวจติดตามความก้าวหน้าผลการปฏิบัติงานตามนโยบายของรัฐบาล กระทรวงเกษตรและสหกรณ์ และกรมปศุสัตว์ ในฐานะผู้ตรวจราชการ กรมปศุสัตว์ของหน่วยงานในพื้นที่ปศุสัตว์เขต 4 ประจำปีงบประมาณ พ.ศ. 2567	17
2.2.6 การติดตามผลการดำเนินงานตามแผนการตรวจราชการ และการขับเคลื่อน แบบบูรณาการในระดับพื้นที่ของผู้ตรวจราชการกระทรวงเกษตรและสหกรณ์ เขตตรวจราชการที่ 10 เขตตรวจราชการที่ 11 และเขตตรวจราชการที่ 12 ประจำปีงบประมาณ พ.ศ. 2567	20
2.2.7 สถานการณ์ภัยพิบัติด้านปศุสัตว์ ในพื้นที่ปศุสัตว์เขต 4	21
2.2.8 การพัฒนาบุคลากรผู้ได้บังคับบัญชา (IDP) ประจำปีงบประมาณ พ.ศ. 2567	28

สารบัญ (ต่อ)

เรื่อง	หน้า
2.2.9 การจัดกิจกรรมองค์ความรู้ (KM) ในหัวข้อเรื่อง การศึกษาดูงานโครงการ “ตราดโมเดล และการนำเข้า ส่งออกสินค้าด้านปศุสัตว์ระหว่างประเทศ”	29
2.2.10 การประกันคุณภาพการฝึกอบรมตามหลักเกณฑ์การประกันคุณภาพการฝึกอบรมปศุสัตว์ หน่วยงานในสังกัดสำนักงานปศุสัตว์เขต 4 ประจำปีงบประมาณ พ.ศ. 2567	31
<b>2.3 ส่วนสุขภาพสัตว์</b>	<b>36</b>
2.3.1 ตรวจสอบมาตรฐานสถานพยาบาลสัตว์ให้แก่สถานพยาบาลสัตว์ที่จัดตั้งใหม่และต่ออายุ ปีงบประมาณ 2567	37
2.3.2 ติดตามการสร้างพื้นที่ปลอดโรคพิษสุนัขบ้า	37
2.3.3 โครงการประชุมสัมมนาเชิงปฏิบัติการ เรื่อง โครงการพัฒนานายสัตวแพทย์ นักระบาดวิทยาภาคสนามในพื้นที่ปศุสัตว์เขต 4 ปีงบประมาณ 2567”	38
2.3.4 การประชุมโครงการความร่วมมือไทย-ลาวในการเฝ้าระวังควบคุมและป้องกันไข้หวัดนก ประจำปี 2567	39
2.3.5 การตรวจประเมินภายใน (Internal audit) สำหรับประเมินระบบการเฝ้าระวังโรค ในสัตว์ปีกของกรมปศุสัตว์ ระดับเขต ประจำปีงบประมาณ 2567	40
2.3.6 การตรวจประเมินระบบสัตวแพทย์บริการ (Performance of Veterinary Services; PVS) โดยผู้เชี่ยวชาญจากองค์การสุขภาพสัตว์โลก	41
<b>2.4 ส่วนมาตรฐานสินค้าปศุสัตว์</b>	<b>42</b>
2.4.1 ตรวจรับรองมาตรฐานฟาร์ม	43
2.4.2 การตรวจรับรองมาตรฐาน GMP โรงฆ่าสัตว์ภายในประเทศ	45
2.4.3 การตรวจรับรองมาตรฐานศูนย์รวบรวมนํ้านมดิบ	46
2.4.4 การตรวจรับรองมาตรฐานศูนย์รวบรวมไข่	47
2.4.5 โครงการฟาร์มรักษาสิ่งแวดล้อม	48
2.4.6 โครงการป้องกันและแก้ไขปัญหาราษฎรเร่งเนื้อแดงในฟาร์มเลี้ยงสัตว์ ปีงบประมาณ 2567	49
2.4.7 รับรองสถานที่จำหน่ายเนื้อสัตว์ โครงการเนื้อสัตว์ปลอดภัย ใส่ใจผู้บริโภค (ปศุสัตว์ OK)	50
2.4.8 การตรวจรับรองปศุสัตว์อินทรีย์	51
<b>2.5 ส่วนส่งเสริมและพัฒนาการปศุสัตว์</b>	<b>52</b>
2.5.1 โครงการธนาคารโค-กระบือเพื่อเกษตรกร ตามพระราชดำริ	53
2.5.2 การคัดเลือกสำนักงานปศุสัตว์จังหวัด และหมู่บ้าน/กลุ่ม ชคก. ที่มีผลการดำเนินงานโครงการธนาคารโค-กระบือเพื่อเกษตรกร ตามพระราชดำริ ดีเด่นระดับเขต ประจำปีงบประมาณ พ.ศ. 2567	54
2.5.3 โครงการศูนย์เรียนรู้การเพิ่มประสิทธิภาพการผลิตสินค้าเกษตร (ศพก.)	56
2.5.4 กิจกรรม ส่งเสริมการทำปศุสัตว์อินทรีย์	55





## สารบัญ (ต่อ)

เรื่อง	หน้า
2.5.5 โครงการฟาร์มโคนอสร้าองอาชีพ ระยะที่ 1	56
2.5.6 โครงการฟาร์มโคนอสร้าองอาชีพ ระยะที่ 2	57
2.5.7 กิจกรรมเครือข่ายสัตว์พันธุ์ดีกรมปศุสัตว์	59
2.5.8 โครงการพัฒนาเกษตรกรปราดเปรีอง (Smart Farmer)	59
2.5.9 โครงการคัดเลือกเกษตรกร สถาบันเกษตรกรและสหกรณ์ดีเด่นแห่งชาติ	60
2.5.10 โครงการพัฒนาเครือข่ายการผลิตและการตลาดแพะ	62
2.5.11 โครงการส่งเสริมและพัฒนาอาชีพเพื่อแก้ไขปัญหาที่ดินทำกินของเกษตรกร	64
2.5.12 โครงการยกระดับคุณภาพมาตรฐานสินค้าเกษตร (อาหารนมเพื่อเด็กและเยาวชน)	65
2.5.13 โครงการยกระดับคุณภาพมาตรฐานสินค้าเกษตร (ส่งเสริมพัฒนาคุณภาพน้านมทั้งระบบ)	66
2.5.14 โครงการระบบส่งเสริมเกษตรแบบแปลงใหญ่	69
2.5.15 โครงการพัฒนาศัทยภาพอาสาปศุสัตว์ (คัดเลือกอาสาปศุสัตว์ดีเด่น)	71
2.5.16 การจัดนิทรรศการด้านปศุสัตว์ในงานวันเกษตรภาคอีสาน ประจำปี พ.ศ. 2567	72
2.5.17 โครงการส่งเสริมเกษตรทฤษฎีใหม่ด้านปศุสัตว์ ปีงบประมาณ พ.ศ. 2567	76
<b>คณะผู้จัดทำ</b>	<b>78</b>

# ส่วนที่ 1

## ข้อมูลภาพรวมของหน่วยงาน



วิสัยทัศน์ (VISION)

“เป็นองค์กรนำการปศุสัตว์ไทย ก้าวไกลสู่สากล”

พันธกิจ (Mission)

“ ศึกษา วิเคราะห์ วิจัย พัฒนาและถ่ายทอดองค์ความรู้ เทคโนโลยี ด้านปศุสัตว์ ที่ได้มาตรฐาน เพื่อให้หน่วยงานที่เกี่ยวข้อง และประชาชน สามารถประยุกต์ใช้ได้ อย่างมีประสิทธิภาพ ”

ค่านิยมองค์กร

“บริการด้วยจิต ร่วมคิด ร่วมทำ ร่วมแก้ปัญหา พัฒนาสู่ความยั่งยืน”



# คณะผู้บริหาร

## สำนักงานปลัดเขต 4



นางสาวเยาวนิตย์ บุรีรักษา

ปลัดเขต 4



นายมานอน บุญรอด  
ผู้อำนวยการส่วนสุขภาพสัตว์



นายศิลปกิจ บุญโพธิ์  
ผู้อำนวยการส่วนมาตรฐานการปศุสัตว์



นายอิทธิพัทธ์ จำรัสบุญหิรัญ  
ผู้อำนวยการส่วนส่งเสริมและพัฒนากการปศุสัตว์



นางสุกัญญา วิเชียรกร  
ผู้อำนวยการส่วนยุทธศาสตร์และสารสนเทศการปศุสัตว์



นางสาวอุไรวรรณ ศรีธรรม  
หัวหน้าฝ่ายบริหารทั่วไป

## โครงสร้างการบริหารกรมปศุสัตว์ในพื้นที่เขต 4

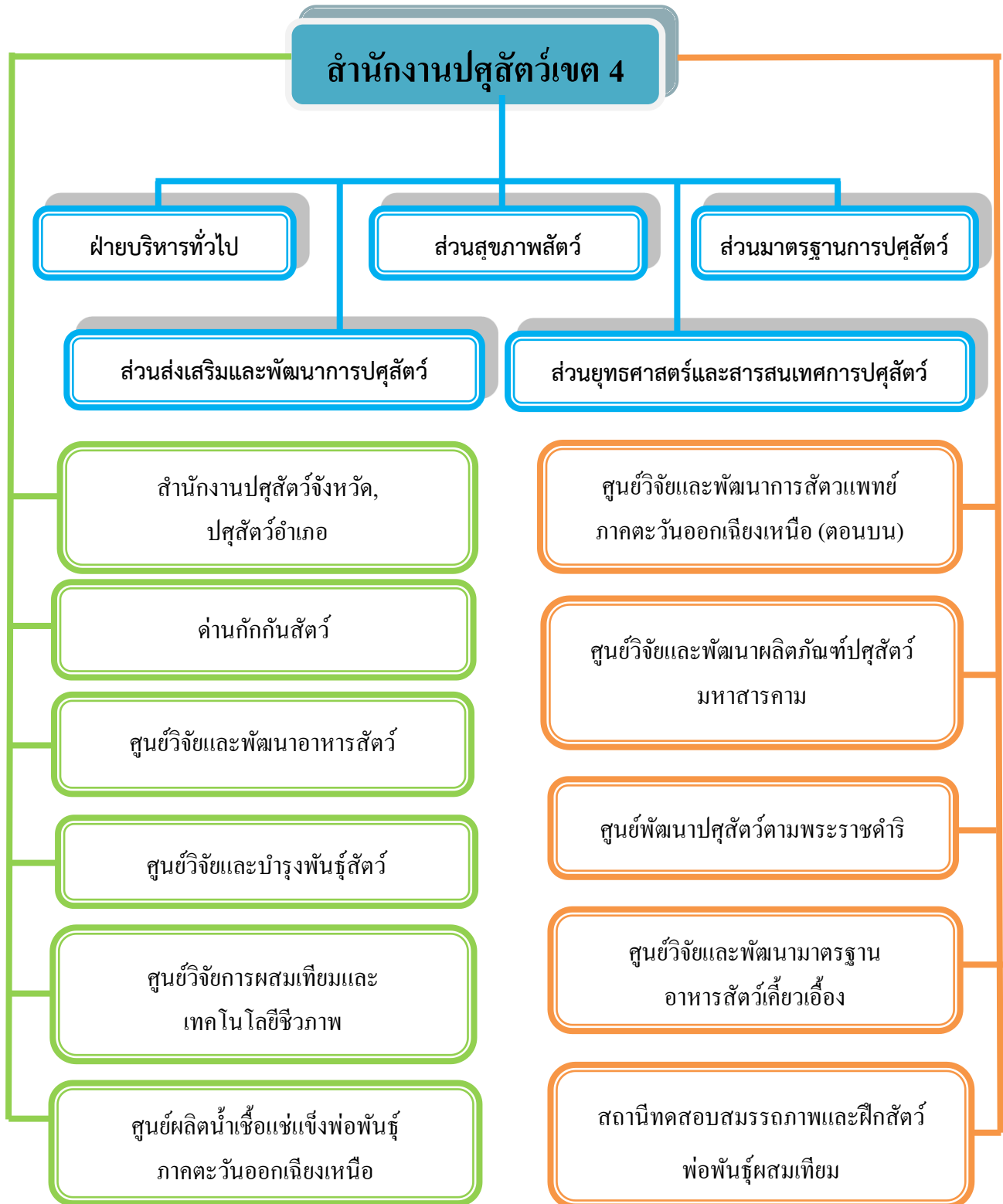

### บทบาทภารกิจของสำนักงานปศุสัตว์เขต 4

โครงสร้าง การแบ่งงาน ภายในของสำนักงานปศุสัตว์เขต 4 (คำสั่งกรมปศุสัตว์ ที่ 843/2557 ลงวันที่ 29 ตุลาคม 2557) ดังต่อไปนี้

1. ศึกษา วิเคราะห์ และวิจัย เพื่อพัฒนางานด้านสุขศาสตร์สัตว์ การควบคุม การป้องกัน การบำบัดโรคสัตว์ การชันสูตรโรคสัตว์ และระบาดวิทยาทางสัตวแพทย์
2. ศึกษา วิเคราะห์ และวิจัย เพื่อพัฒนางานด้านมาตรฐาน ตรวจสอบคุณภาพสินค้าปศุสัตว์ และส่งเสริมคุณภาพสิ่งแวดล้อมเกี่ยวกับการปศุสัตว์
3. ศึกษา วิเคราะห์ วิจัย ประยุกต์ ส่งเสริม และถ่ายทอดเทคโนโลยี เพื่อพัฒนางานด้านการผลิตสัตว์ อาหารสัตว์ สุขภาพสัตว์ และสุขอนามัยสัตว์
4. จัดทำแผนยุทธศาสตร์ แผนการปฏิบัติงาน และการบูรณาการแผนด้านการปศุสัตว์ในระดับเขต และระดับจังหวัด
5. ติดตาม ประเมินผลการปฏิบัติงาน ให้คำปรึกษา แนะนำ และกำกับการดำเนินงานให้เป็นไปตามกฎหมายว่าด้วยโรคระบาดสัตว์ กฎหมายว่าด้วยการบำรุงพันธุ์สัตว์ กฎหมายว่าด้วยการควบคุมคุณภาพอาหารสัตว์ กฎหมายว่าด้วยสถานพยาบาลสัตว์ กฎหมายว่าด้วยโรคพิษสุนัขบ้า กฎหมายว่าด้วยการควบคุมการฆ่าสัตว์ และจำหน่ายเนื้อสัตว์ และกฎหมายอื่นที่เกี่ยวข้องกับสำนักงานปศุสัตว์
6. เป็นศูนย์การศึกษาเกี่ยวกับการตรวจวินิจฉัยโรคสัตว์ การรักษาพยาบาลสัตว์ และการให้บริการสุขภาพสัตว์
7. เป็นศูนย์ข้อมูลสารสนเทศด้านการปศุสัตว์และเศรษฐกิจการปศุสัตว์
8. ปฏิบัติงานร่วมกันหรือสนับสนุนการปฏิบัติงานของหน่วยงานอื่นที่เกี่ยวข้องหรือที่ได้รับมอบหมาย

### บุคลากรของสำนักงานปศุสัตว์เขต 4

จำนวน 48 คน ดังนี้ ( ณ 30 กันยายน 2567)

ตำแหน่ง	จำนวน
ปศุสัตว์เขต	1
นายสัตวแพทย์ชำนาญการพิเศษ	7
นักวิชาการสัตวบาลชำนาญการพิเศษ	1
นักวิเคราะห์นโยบายและแผนชำนาญการพิเศษ	2
นายสัตวแพทย์ชำนาญการ	2
นักวิชาการสัตวบาลชำนาญการ	2
นักวิเคราะห์นโยบายและแผนชำนาญการ	1
นักจัดการงานทั่วไปปฏิบัติการ	1
นายสัตวแพทย์ปฏิบัติการ	1
นักวิชาการเงินและบัญชีปฏิบัติการ	1
นักทรัพยากรบุคคลปฏิบัติการ	1
เจ้าพนักงานสัตวบาลปฏิบัติงาน	3
<b>รวมข้าราชการ</b>	<b>23</b>

ตำแหน่ง	จำนวน
นายสัตวแพทย์	1
นักวิชาการสัตวบาล	6
นักจัดการงานทั่วไป	2
นักวิเคราะห์นโยบายและแผน	1
นิติกร	2
เจ้าหน้าที่ระบบงานคอมพิวเตอร์	1
เจ้าพนักงานธุรการ	1
เจ้าพนักงานสัตวบาล	3
พนักงานผู้ช่วยปศุสัตว์	1
พนักงานขับรถยนต์	3
จ้างเหมาช่วยงานด้านสัตวแพทย์	2
เจ้าหน้าที่ธุรการ	1
พนักงานทำความสะอาด	1



## อาณาเขตพื้นที่รับผิดชอบและสภาพทั่วไป ของพื้นที่สำนักงานปศุสัตว์เขต 4

### 1. อาณาเขต พื้นที่รับผิดชอบของสำนักงานปศุสัตว์เขต 4

พื้นที่ในความรับผิดชอบของสำนักงานปศุสัตว์เขต 4 ประกอบด้วย 12 จังหวัด ได้แก่ กาฬสินธุ์ ขอนแก่น มหาสารคาม นครพนม มุกดาหาร เลย สกลนคร หนองคาย หนองบัวลำภู ร้อยเอ็ด อุดรธานี และบึงกาฬ ตั้งอยู่ตอนบนของภาคตะวันออกเฉียงเหนือ มีพื้นที่ประมาณ 52,182 ล้านไร่

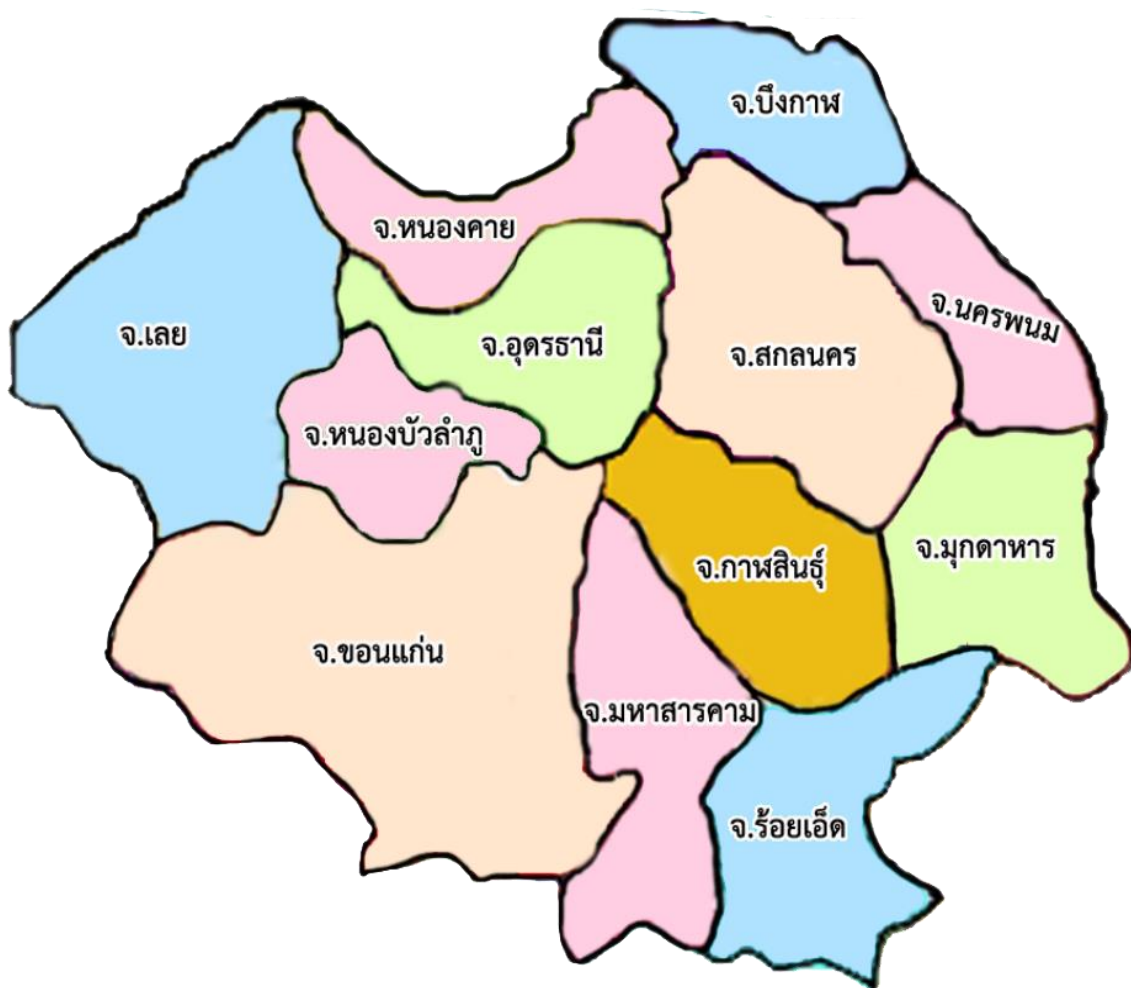

แผนภูมิแสดงอาณาเขตพื้นที่รับผิดชอบ

## 2. จำนวนปศุสัตว์ในพื้นที่สำนักงานปศุสัตว์เขต 4

### 2.1 จำนวนโคเนื้อ โคนม กระบือ และสุกร

จังหวัด	เกษตรกร ผู้เลี้ยงสัตว์ (ราย)	โคเนื้อ (ตัว)	โคนม (ตัว)	กระบือ (ตัว)	สุกร (ตัว)
บึงกาฬ	25,933	48,074	1,542	23,491	26,156
หนองบัวลำภู	31,585	60,808	1,216	17,554	45,331
ขอนแก่น	104,786	265,192	26,873	40,563	122,824
อุดรธานี	106,646	186,620	5,834	69,032	203,907
เลย	40,042	54,785	5,388	15,723	72,731
หนองคาย	32,566	64,589	0	16,730	118,185
มหาสารคาม	98,928	328,144	7,566	64,734	138,988
ร้อยเอ็ด	135,912	403,114	324	72,778	144,986
กาฬสินธุ์	90,440	161,202	345	42,241	96,698
สกลนคร	109,780	288,839	3,203	92,716	115,527
นครพนม	70,434	153,208	11	77,600	111,746
มุกดาหาร	29,194	81,706	0	16,614	35,595
<b>รวม</b>	<b>825,178</b>	<b>2,096,281</b>	<b>52,302</b>	<b>549,776</b>	<b>1,232,674</b>

### 2.2 จำนวน ไก่ เป็ด แพะ และแกะ

จังหวัด	ไก่ (ตัว)	เป็ด (ตัว)	แพะ (ตัว)	แกะ (ตัว)
บึงกาฬ	1,623,337	233,484	4,652	94
หนองบัวลำภู	1,763,693	178,790	10,509	181
ขอนแก่น	5,914,654	584,193	18,871	169
อุดรธานี	4,473,648	392,059	15,847	145
เลย	1,776,412	211,884	7,879	138
หนองคาย	1,831,367	174,562	7,966	238
มหาสารคาม	4,440,856	387,366	8,247	576
ร้อยเอ็ด	3,968,145	512,416	5,363	244
กาฬสินธุ์	2,685,499	250,424	4,245	66
สกลนคร	2,802,416	270,859	7,042	272
นครพนม	2,048,827	128,516	8,479	156
มุกดาหาร	1,030,132	34,203	2,680	44
<b>รวม</b>	<b>34,358,986</b>	<b>3,358,756</b>	<b>101,780</b>	<b>2,323</b>

## 2.3 ข้อมูลพื้นที่ปลูกหญ้า/พืชอาหารสัตว์ และพื้นที่ทุ่งหญ้าสาธารณะ

เขตปศุสัตว์	เกษตรกร ผู้เลี้ยงสัตว์ (ครัวเรือน)	พื้นที่ปลูกหญ้า /พืชอาหารสัตว์ (ไร่)	พื้นที่ทุ่งหญ้า สาธารณะ (ไร่)
ยอดรวม	3,102,530	624,502.50	2,252,450.00
เขต1	135,106	31,451.50	40,078.50
เขต2	155,743	40,021.50	32,082.50
เขต3	777,500	133,098.75	810,606.00
เขต4	701,622	168,916.75	629,484.00
เขต5	417,537	37,765.75	424,865.75
เขต6	328,524	77,310.25	129,856.25
เขต7	165,185	53,316.75	130,770.75
เขต8	252,166	55,949.00	23,243.75
เขต9	169,147	26,672.25	31,462.50

หมายเหตุ : ข้อมูล ณ วันที่ 30 กันยายน 2567

แหล่งข้อมูล กลุ่มสารสนเทศและข้อมูลสถิติ ศูนย์เทคโนโลยีสารสนเทศและการสื่อสาร กรมปศุสัตว์



## ส่วนที่ 2

# ผลการปฏิบัติงาน



# ฝ่ายบริหารทั่วไป

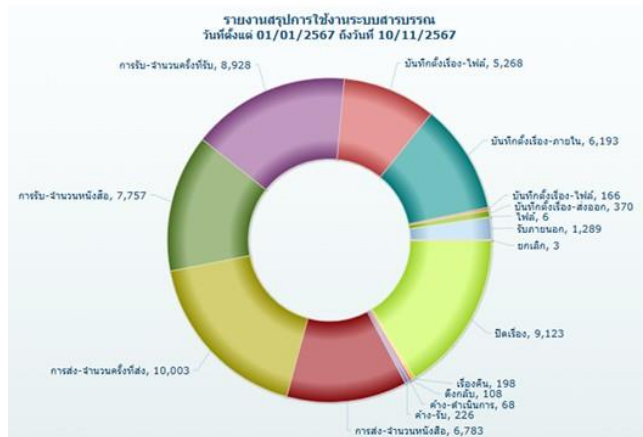

## 1. สรุปรายงานผลการเบิกจ่ายงบประมาณ ประจำปีงบประมาณ 2567

(ตั้งแต่ วันที่ 1 ตุลาคม 2566 - 30 กันยายน 2567)

รับการจัดสรรงบประมาณ 15,435,868.25 บาท เบิกจ่ายสะสม 15,435,853.51 บาท คิดเป็นร้อยละ 100.00

งบบุคลากร (บาท)			
รายการ	ได้รับการจัดสรร งบประมาณ	เบิกจ่ายจริง	% การเบิกจ่าย
ค่าตอบแทนพนักงานราชการ	4,899,890.00	4,899,890.00	100.00
รวม	4,899,890.00	4,899,890.00	100.00

งบดำเนินงาน (บาท)			
รายการ	ได้รับการจัดสรร งบประมาณ	เบิกจ่ายจริง	% การเบิกจ่าย
ค่าตอบแทน	56,500.00	56,500.00	100.00
ค่าใช้สอย	2,860,760.81	2,860,760.07	100.00
ค่าวัสดุ	6,592,892.19	6,592,878.19	100.00
ค่าสาธารณูปโภค	458,564.00	458,564.00	100.00
รวม	9,968,717.00	9,968,702.26	100.00

งบลงทุน (บาท)			
รายการ	ได้รับการจัดสรร งบประมาณ	เบิกจ่ายจริง	% การเบิกจ่าย
ค่าครุภัณฑ์	79,900.00	79,900.00	100.00
รวม	79,900.00	79,900.00	100.00

งบเงินอุดหนุน (บาท)			
รายการ	ได้รับการจัดสรร งบประมาณ	เบิกจ่ายจริง	% การเบิกจ่าย
ค่าชดใช้กรณีสัตว์ป่วยด้วยโรค ระบาดและพาหะของโรคฯ	487,361.25	487,361.25	100.00
รวม	487,361.25	487,361.25	100.00



## 2. การดำเนินกิจกรรม 5ส ประจำปีงบประมาณ พ.ศ. 2567

สำนักงานปศุสัตว์เขต 4 ได้มีการส่งเสริมและดำเนินกิจกรรม 5ส โดยมีการประชาสัมพันธ์และสร้างการรับรู้ความเข้าใจ พร้อมทั้ง แนวทางในการปฏิบัติเกี่ยวกับการดำเนินกิจกรรม 5ส โดยให้ยึดหลักในการดำเนินกิจกรรมตามมาตรฐานกลาง กรมปศุสัตว์ มาเป็นพื้นฐานในการดำเนินกิจกรรม ในกรณีนี้ เพื่อสร้างสภาพแวดล้อมที่ดีในที่ทำงาน ให้สำนักงานเกิดบรรยากาศที่น่าอยู่ น่าทำงาน และมีความสะอาดเรียบร้อย พร้อมทั้งเป็นการเสริมสร้างทัศนคติที่ดีในการดำเนินงาน ให้สามารถใช้ศักยภาพของตนเองได้อย่างเต็มความสามารถ ทั้งนี้หน่วยงานได้ดำเนินกิจกรรมอย่างจริงจังและต่อเนื่องเสมือนเป็นหนึ่งในภารกิจประจำของหน่วยงาน



## 3. การดำเนินการตามมาตรการลด และคัดแยกขยะมูลฝอยในหน่วยงานกรมปศุสัตว์ของสำนักงานปศุสัตว์เขต 4 ประจำปีงบประมาณ พ.ศ. 2567

สำนักงานปศุสัตว์เขต 4 ได้ดำเนินกิจกรรมตามมาตรการลด และคัดแยกขยะมูลฝอยในหน่วยงานกรมปศุสัตว์ ประจำปีงบประมาณ 2567 อย่างต่อเนื่อง โดยได้มีการประชาสัมพันธ์กิจกรรมให้บุคลากรในหน่วยงานได้รับทราบเกี่ยวกับกิจกรรมและการดำเนินกิจกรรม เพื่อส่งเสริมให้บุคลากรปรับเปลี่ยนพฤติกรรมโดยการลดและคัดแยกขยะมูลฝอยภายในหน่วยงาน พร้อมทั้ง มีการสนับสนุนการใช้แก้วส่วนตัวแทนการใช้แก้วพลาสติก การใช้ถุงผ้าเพื่อลดการใช้ถุงพลาสติก การใช้กระดาษแบบสองหน้าเพื่อลดสถานะโลกร้อน การนำปฏิทินเก่าไปบริจาคเพื่อนำไปผลิตอักษรเบรลล์สำหรับผู้พิการทางการมองเห็น และการงดเว้นการใช้ภาชนะที่เป็นโฟมเพื่อลดปริมาณขยะมูลฝอยที่ไม่สามารถย่อยสลายได้เองตามธรรมชาติที่จะเกิดขึ้น



# ส่วนยุทธศาสตร์และสารสนเทศการปศุสัตว์



## การเตรียมรับสถานการณ์ (ก่อนเกิดภัย)



- 1. เตรียมบุคลากร**  
บุคลากรมีความพร้อมเชิงเทคนิคเพียงพอ (โดยเฉพาะหน่วยงานที่เกี่ยวข้อง) ภาครัฐ และหน่วย HHU
- 2. เตรียมวัสดุ อุปกรณ์ และยานพาหนะ**  
384 อุปกรณ์ ยานพาหนะ และยานพาหนะ รถดีเซลจังหวัด ในพื้นที่ปศุสัตว์มี 7 จังหวัด พร้อมจัดการฝึกอบรมช่วยเหลือเมื่อเกิดภัยพิบัติ
- 3. เตรียมจุดอพยพ**  
ปศุสัตว์จังหวัด 7 ได้เตรียมจุดอพยพ เบื้องต้นที่ศูนย์ราชการจังหวัด
- 4. เตรียมเสบียงสัตว์**  
ศูนย์วิจัยและพัฒนาการสัตวแพทย์ในพื้นที่จังหวัด 7 ได้จัดเตรียมเสบียงสัตว์สำรองไว้เพื่อช่วยเหลือเกษตรกรเมื่อเกิดภัยพิบัติ





### 1. การขับเคลื่อนยุทธศาสตร์รายชนิดสัตว์

รวบรวม ติดตามและรายงานผลการดำเนินงาน งบประมาณจังหวัด/กลุ่มจังหวัด /บงคค์กรปกครองส่วนท้องถิ่น และอื่น ๆ ที่ได้รับงบประมาณปี 2567

ข้อมูลโครงการและแหล่งงบประมาณ ที่ได้รับการจัดสรรงบประมาณ ประจำปี พ.ศ. 2567

จังหวัด	จำนวนโครงการ	งบพัฒนาจังหวัด (บาท)	งบกลุ่มจังหวัด (บาท)	งบ อปท. (บาท)	งบอื่น ๆ (บาท)	รวมเป็นเงิน (บาท)
1.สำนักงานปศุสัตว์จังหวัดมุกดาหาร	4	246,600	748,203	-	-	994,803
2.สำนักงานปศุสัตว์จังหวัดสกลนคร	3	-	4,713,984	-	-	4,713,984
3.สำนักงานปศุสัตว์จังหวัดร้อยเอ็ด	2	5,891,640	-	-	-	5,891,640
4.สำนักงานปศุสัตว์จังหวัดนครพนม	4	2,641,500	1,282,719	-	-	3,924,219
5.สำนักงานปศุสัตว์จังหวัดมหาสารคาม	3	3,798,700	-	-	-	3,798,700
6.สำนักงานปศุสัตว์จังหวัดหนองคาย	2	-	2,790,000	534,000	-	3,324,000
7.สำนักงานปศุสัตว์จังหวัดขอนแก่น	2	-	-	-	4,053,300	4,053,300
8.สำนักงานปศุสัตว์จังหวัดอุดรธานี	1	430,900	-	-	-	430,900
9.สำนักงานปศุสัตว์จังหวัดหนองบัวลำภู	2	1,721,600	-	-	-	1,721,600
10.สำนักงานปศุสัตว์จังหวัดบึงกาฬ	1	-	730,000	-	-	730,000
11.สำนักงานปศุสัตว์จังหวัดกาฬสินธุ์	1	279,100	-	-	-	279,100
<b>รวม</b>	<b>25</b>	<b>15,010,040</b>	<b>10,264,906</b>	<b>534,000</b>	<b>4,053,300</b>	<b>29,862,246</b>

### 2. การประชุมเชิงปฏิบัติการจัดทำแผนปฏิบัติการประจำปีของกลุ่มจังหวัดภาคตะวันออกเฉียงเหนือตอนบน 1 ด้านปศุสัตว์ ประจำปีงบประมาณ พ.ศ. 2567

เพื่อทบทวนแผนและแนวทางการจัดทำแผนงานโครงการประจำปีงบประมาณ พ.ศ. 2569 เมื่อวันที่ 14 พฤษภาคม 2567 ณ ห้องประชุมสำนักงานปศุสัตว์จังหวัดหนองคาย อำเภอเมือง จังหวัดหนองคาย



3. การประชุมระดมความคิดเห็นเพื่อจัดทำแผนพัฒนาด้านบุคลากรในพื้นที่สำนักงานปลัดเขต 4 ระหว่างวันที่ 11 -12 กรกฎาคม 2567 ณ ห้องประชุม 2 สำนักงานปลัดเขต 4 ตำบลท่าพระ อำเภอเมือง จังหวัดขอนแก่น



4. การบริหารจัดการระบบทะเบียนเกษตรกรผู้เลี้ยงสัตว์ (e-Regist)/ข้อมูลในระบบทะเบียนเกษตรกรผู้เลี้ยงสัตว์

4.1 แผนภูมิแสดงการปรับปรุงข้อมูลเกษตรกรผู้เลี้ยงสัตว์ ปีงบประมาณ พ.ศ. 2567 พื้นที่ปลัดเขต 4 (1 ตุลาคม 2566 - 20 กันยายน 2567)

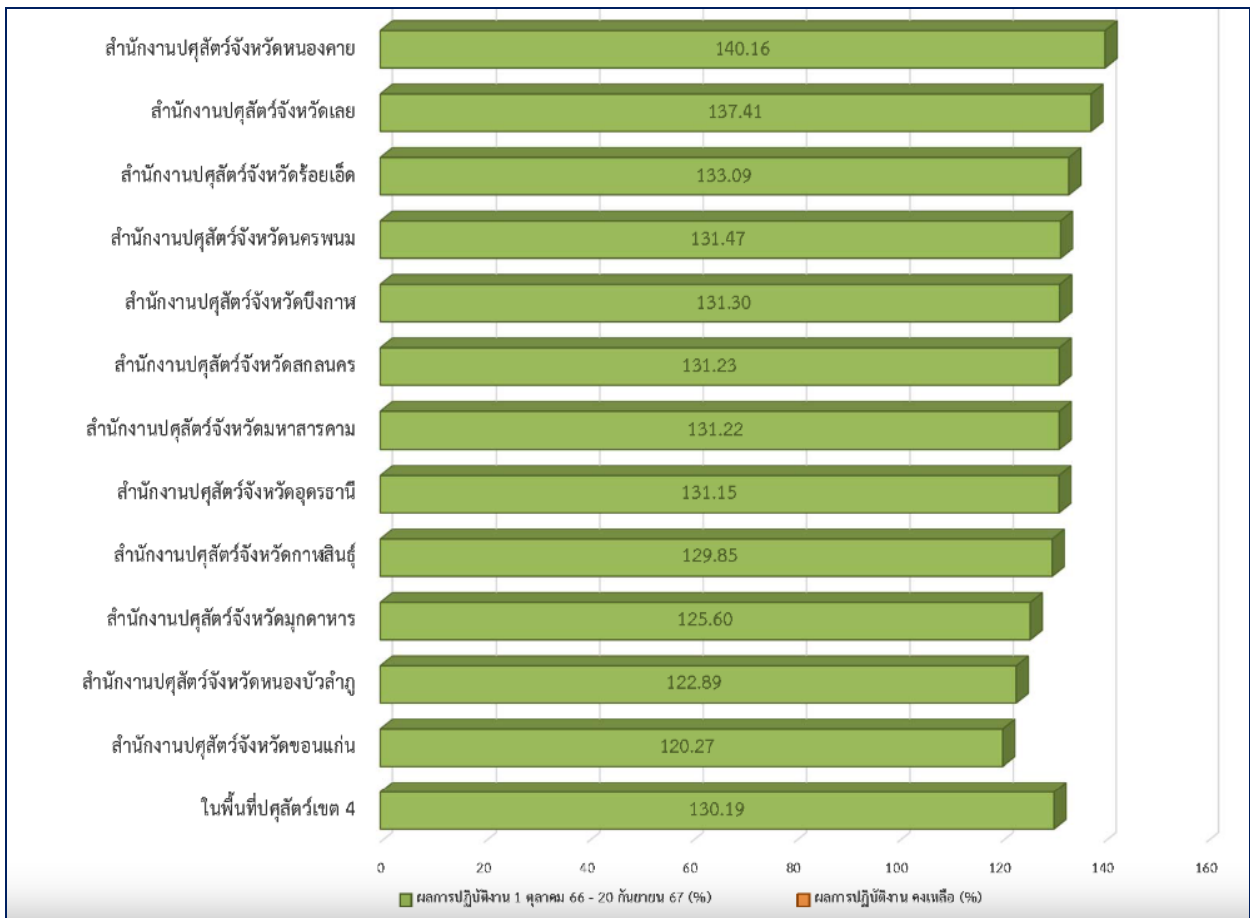

ที่มา : ระบบทะเบียนเกษตรกรผู้เลี้ยงสัตว์

4.2 จำนวนสัตว์ที่อนุญาตให้ฆ่า (ศรฐ01) ประจำปี 2567

จังหวัด	จำนวนสัตว์ที่ถูกฆ่า (ตัว)		
	จำนวนสัตว์ที่คาดว่าจะถูกฆ่า(ตัว)		
	โค	กระบือ	สุกร
บึงกาฬ	2,802	1,410	31,945
หนองบัวลำภู	1,075	380	97,087
ขอนแก่น	4,657	389	494,839
อุดรธานี	11,424	4,541	86,921
เลย	3,168	2,218	9,411
หนองคาย	4,457	93	58,841
มหาสารคาม	6,738	404	21,452
ร้อยเอ็ด	12,628	0	28,675
กาฬสินธุ์	11,897	357	43,328
สกลนคร	12,994	1,887	40,969
นครพนม	30,746	4,178	156,969
<b>รวม</b>	<b>110,778</b>	<b>16,112</b>	<b>1,097,656</b>

ที่มา : ระบบทะเบียนเกษตรกรผู้เลี้ยงสัตว์

4.3 ราคาสัตว์มีชีวิตที่เกษตรกรขายได้ ณ หน้าฟาร์ม (ข้อมูล ณ กันยายน 2567)

จังหวัด	ราคาสัตว์มีชีวิตที่เกษตรกรขายได้ ณ หน้าฟาร์ม													
	โคเนื้อ	โคขุน	กระบือ	สุกร	แพะ	แกะ	ไก่เนื้อ (บาท/กก.)		ไก่พื้นเมือง	เป็ดเนื้อ (บาท/กก.)		เป็ดเทศ	ไข่ไก่	ไข่เป็ด
	บาท/กก.	บาท/กก.	บาท/กก.	บาท/กก.	บาท/กก.	บาท/กก.	อึสระ	ประกันราคา	บาท/กก.	อึสระ	ประกันราคา	บาท/ฟอง	บาท/ฟอง	บาท/ฟอง
บึงกาฬ	83	0	85	71	101	0	0	0	95	94	0	89	4.14	5.28
หนองบัวลำภู	105	0	98	67	88	115	55	100	104	80	0	95	3.56	4.16
ขอนแก่น	78	83	85	67	0	0	56	0	86	86	76	87	4.03	4.33
อุดรธานี	79	98	85	67	99	108	48	40	95	88	84	96	4.19	4.63
เลย	112	0	75	73	95	0	90	33	100	100	0	97	4.22	4.55
หนองคาย	66	68	73	61	78	0	0	0	75	0	0	70	3.46	4.14
มหาสารคาม	80	79	88	68	100	83	52	51	79	76	76	80	4.36	4.57
ร้อยเอ็ด	72	76	69	64	107	0	61	49	77	76	0	78	4.27	4.71
กาฬสินธุ์	76	76	82	76	117	117	0	0	98	0	0	83	4	4
สกลนคร	92	92	88	71	0	0	0	0	70	83	0	83	3.89	4.66
นครพนม	93	163	93	71	116	0	38	0	78	77	0	96	4.75	5.66
มุกดาหาร	64	107	60	65	70	0	75	34	89	92	64	90	3.69	4.24
<b>เฉลี่ยราคาในพื้นที่เขต 4</b>	<b>83.33</b>	<b>93.56</b>	<b>81.75</b>	<b>68.42</b>	<b>97.1</b>	<b>105.75</b>	<b>59.38</b>	<b>51.17</b>	<b>87.17</b>	<b>85.20</b>	<b>75.00</b>	<b>87.00</b>	<b>4.05</b>	<b>4.58</b>

ที่มา : ระบบทะเบียนเกษตรกรผู้เลี้ยงสัตว์



5. การตรวจติดตามความก้าวหน้าผลการปฏิบัติงานตามนโยบายของรัฐบาล กระทรวงเกษตรและสหกรณ์ และกรมปศุสัตว์ ในฐานะผู้ตรวจราชการกรมปศุสัตว์ ของหน่วยงานในพื้นที่ปศุสัตว์เขต 4 ประจำปี งบประมาณ พ.ศ. 2567

วันที่ 10 กรกฎาคม 2567 การประชุมติดตามผลการดำเนินงานตามแผนการตรวจราชการของผู้ตรวจราชการกรมปศุสัตว์ ในพื้นที่จังหวัดขอนแก่น



วันที่ 11 กรกฎาคม 2567 การประชุมติดตามผลการดำเนินงานตามแผนการตรวจราชการของผู้ตรวจราชการกรมปศุสัตว์ ในพื้นที่จังหวัดบึงกาฬ



วันที่ 15 กรกฎาคม 2567 การประชุมติดตามผลการดำเนินงานตามแผนการตรวจราชการของผู้ตรวจราชการกรมปศุสัตว์ ในพื้นที่จังหวัดเลย



วันที่ 16 กรกฎาคม 2567 การประชุมติดตามผลการดำเนินงานตามแผนการตรวจราชการของผู้ตรวจราชการกรมปศุสัตว์ ในพื้นที่จังหวัดหนองบัวลำภู





วันที่ 20 กรกฎาคม 2567 การประชุมติดตามผลการดำเนินงานตามแผนการตรวจราชการ  
ของผู้ตรวจราชการกรมปศุสัตว์ ในพื้นที่จังหวัดมหาสารคาม



วันที่ 1 สิงหาคม 2567 การประชุมติดตามผลการดำเนินงานตามแผนการตรวจราชการ  
ของผู้ตรวจราชการกรมปศุสัตว์ ในพื้นที่จังหวัดกาฬสินธุ์



วันที่ 17 สิงหาคม 2567 การประชุมติดตามผลการดำเนินงานตามแผนการตรวจราชการ  
ของผู้ตรวจราชการกรมปศุสัตว์ ในพื้นที่จังหวัดหนองคาย



วันที่ 19 สิงหาคม 2567 การประชุมติดตามผลการดำเนินงานตามแผนการตรวจราชการ  
ของผู้ตรวจราชการกรมปศุสัตว์ ในพื้นที่จังหวัดร้อยเอ็ด





วันที่ 25 สิงหาคม 2567 การประชุมติดตามผลการดำเนินงานตามแผนการตรวจราชการ  
ของผู้ตรวจราชการกรมปศุสัตว์ ในพื้นที่จังหวัดอุดรธานี



วันที่ 26 สิงหาคม 2567 การติดตามผลการดำเนินงานตามแผนการตรวจราชการ  
ของผู้ตรวจราชการกรมปศุสัตว์ ในพื้นที่จังหวัดนครพนม



วันที่ 28 สิงหาคม 2567 การประชุมติดตามผลการดำเนินงานตามแผนการตรวจราชการ  
ของผู้ตรวจราชการกรมปศุสัตว์ ในพื้นที่จังหวัดสกลนคร



วันที่ 29 สิงหาคม 2567 การประชุมติดตามผลการดำเนินงานตามแผนการตรวจราชการ  
ของผู้ตรวจราชการกรมปศุสัตว์ ในพื้นที่จังหวัดมุกดาหาร





6. การติดตามผลการดำเนินงานตามแผนการตรวจราชการ และการขับเคลื่อนแบบบูรณาการ  
 ในระดับพื้นที่ของผู้ตรวจราชการกระทรวงเกษตรและสหกรณ์ เขตตรวจราชการที่ 10  
 เขตตรวจราชการที่ 11 และเขตตรวจราชการที่ 12 ประจำปีงบประมาณ พ.ศ.2567

ปศุสัตว์เขต 4 ในฐานะผู้ช่วยผู้ตรวจราชการกระทรวงเกษตรและสหกรณ์ (ระดับกรม) ได้ร่วมประชุม  
 และลงพื้นที่ในการติดตามผลการดำเนินงานตามแผนการตรวจราชการของผู้ตรวจราชการกระทรวงเกษตร  
 และสหกรณ์ ส่วนกลาง เขตตรวจราชการที่ 10 เขตตรวจราชการที่ 11 และเขตตรวจราชการที่ 12



## 7. สถานการณ์ภัยพิบัติด้านปศุสัตว์ ในพื้นที่ปศุสัตว์เขต 4

### 7.1 แผนเตรียมความพร้อมรับสถานการณ์ภัยพิบัติด้านปศุสัตว์ระดับเขต ประจำปี 2567/2568

#### สำนักงานปศุสัตว์เขต 4

**วัตถุประสงค์** เพื่อเตรียมการและให้ความช่วยเหลือเกษตรกรผู้เลี้ยงสัตว์ที่ได้รับผลกระทบจากภัยพิบัติ ให้มีความครอบคลุม รวดเร็ว และมีประสิทธิภาพ

**เป้าหมาย** หน่วยงานในพื้นที่รับผิดชอบของสำนักงานปศุสัตว์เขต 4 ประกอบด้วย จังหวัดกาฬสินธุ์ ขอนแก่น นครพนม บึงกาฬ มหาสารคาม มุกดาหาร ร้อยเอ็ด เลย สกลนคร หนองคาย หนองบัวลำภูและอุดรธานี

### กรอบหน้าที่ความรับผิดชอบ

#### สำนักงานปศุสัตว์เขต

1. จัดตั้งศูนย์อำนวยการป้องกันและแก้ไขปัญหาภัยพิบัติด้านปศุสัตว์ ระดับเขต 4
2. จัดตั้งคณะทำงานป้องกันและแก้ไขปัญหาภัยพิบัติด้านปศุสัตว์ ระดับเขต 4
3. สนับสนุนการดำเนินงานของสำนักงานปศุสัตว์จังหวัด และหน่วยงานอื่น ๆ ในพื้นที่รับผิดชอบ
4. ติดต่อประสานงานให้ความช่วยเหลือกับหน่วยงานที่เกี่ยวข้องในพื้นที่รับผิดชอบ
5. ติดตาม และรายงานผลการดำเนินงาน

#### สำนักงานปศุสัตว์จังหวัด/ศูนย์ฯ/สถานีฯ/ด่านกักกันสัตว์

1. จัดตั้งศูนย์อำนวยการป้องกันและแก้ไขปัญหาภัยพิบัติด้านปศุสัตว์ ระดับจังหวัด
2. ปรับปรุงทะเบียนเกษตรกร หรือข้อมูลด้านหนี้สินของสมาชิก สถาบันเกษตรกรให้เป็นปัจจุบัน เพื่อเป็นฐานข้อมูลในการให้ความช่วยเหลือเกษตรกรผู้เลี้ยงสัตว์ต่อไป
3. ติดต่อประสานงานหน่วยงานที่เกี่ยวข้อง สนับสนุนแก้ไขปัญหา ร่วมดำเนินงานให้ความช่วยเหลือผู้ประสบภัยพิบัติ ในเขตพื้นที่รับผิดชอบ
4. รายงานผลการดำเนินการ ติดตาม ตรวจสอบ และจัดทำรายละเอียดเพื่อขอรับการช่วยเหลือผู้ประสบภัยพิบัติ

#### สำนักงานปศุสัตว์อำเภอ

1. เฝ้าระวัง ติดตามสถานการณ์ แจ้งเตือนภัยพิบัติแก่เกษตรกรผู้เลี้ยงสัตว์
2. ติดต่อประสานงานหน่วยงานที่เกี่ยวข้องในการช่วยเหลือผู้ประสบภัยพิบัติ
3. ให้ความช่วยเหลือเกษตรกรผู้เลี้ยงสัตว์ในระหว่างเกิดภัย เพื่อลดความเสียหายด้านปศุสัตว์ ดูแลสุขภาพสัตว์ สนับสนุนเสบียงสัตว์ เวชภัณฑ์ และการรักษาสัตว์ป่วย จนกว่าภัยพิบัติจะสิ้นสุด
4. สสำรวจ ติดตาม ตรวจสอบ จัดทำรายละเอียดเพื่อขอรับการช่วยเหลือผู้ประสบภัยพิบัติ

ขั้นตอนการดำเนินงาน

ด้านการป้องกัน (PREVENTION)

1. สำนักงานปศุสัตว์เขต 4 ออกหนังสือแจ้งหน่วยงานที่เกี่ยวข้องให้จัดทำแผนเตรียมความพร้อมสถานการณ์ภัยพิบัติด้านปศุสัตว์ เพื่อช่วยเหลือผู้ประสบภัยพิบัติ
2. ติดตามการรายงานสภาพอากาศ และแจ้งแผนเตือนภัยจากหน่วยงานที่เกี่ยวข้อง เช่น กรมอุตุนิยมวิทยา กรมชลประทาน เป็นต้น
3. ประชาสัมพันธ์ให้เกษตรกรทราบถึงวิกฤตภัยธรรมชาติ และผลกระทบที่เกิดขึ้น

ด้านเผชิญเหตุ (Respond)

1. ประสานกับจังหวัดที่เกิดภัยธรรมชาติ เพื่อรับทราบผลกระทบด้านปศุสัตว์ และการช่วยเหลือ การแก้ไขปัญหาและอุปสรรคในการปฏิบัติงานของแต่ละจังหวัดทันทีที่เกิดภัยธรรมชาติ
2. ประสานหน่วยงานที่เกี่ยวข้อง เช่น ท้องถิ่น หน่วยงานทหารในการช่วยเหลือเกษตรกร
3. จัดหน่วยบริการสัตวแพทย์เคลื่อนที่ (ชุดเฉพาะกิจสำนักงานปศุสัตว์เขต 4) ให้บริการควบคุมโรค รักษาสัตว์ การดูแลสุขภาพสัตว์ และการให้คำแนะนำด้านการเลี้ยงสัตว์ที่ประสบภัยธรรมชาติ
4. ให้ความช่วยเหลือเกษตรกรผู้เลี้ยงสัตว์ ในระหว่างเกิดภัย เพื่อลดความเสียหายด้านปศุสัตว์ ดูแลสุขภาพสัตว์ สนับสนุนเสบียงสัตว์ เวชภัณฑ์ และการรักษาสัตว์ป่วย จนกว่าภัยพิบัติจะสิ้นสุด
5. สำรวจผลกระทบ/ความเสียหายด้านปศุสัตว์ ที่เกิดจากภัยพิบัติ และสรุปรายงานผลให้ศูนย์อำนวยการป้องกันและแก้ไขปัญหาภัยพิบัติด้านปศุสัตว์ สำนักงานปศุสัตว์เขต 4 และกรมปศุสัตว์ ทาง e-mail ทุกวัน ก่อนเวลา 16.00 น. ตั้งแต่เริ่มเกิดภัยพิบัติ จนกว่าสถานการณ์จะเข้าสู่ภาวะปกติ

ด้านเตรียมความพร้อม (Preparation)

1. จัดตั้งศูนย์อำนวยการป้องกันและแก้ไขปัญหาภัยพิบัติด้านปศุสัตว์ ระดับเขต 4 และระดับจังหวัด ปฏิบัติการให้ความช่วยเหลือผู้ประสบภัยพิบัติด้านปศุสัตว์ระดับเขต กำหนดอำนาจหน้าที่คณะทำงานตามภารกิจ
2. จัดตั้งคณะทำงานป้องกันและแก้ไขปัญหาภัยพิบัติด้านปศุสัตว์ ระดับเขต 4 และระดับจังหวัด
3. ปรับปรุงทะเบียนเกษตรกร หรือข้อมูลด้านหนี้สินของสมาชิก สถาบันเกษตรกรให้เป็นปัจจุบัน เพื่อเป็นฐานข้อมูลในการให้ความช่วยเหลือเกษตรกรผู้เลี้ยงสัตว์
4. เผื่อระวังสถานการณ์ภัยพิบัติ แจ้งเตือนให้เกษตรกรผู้เลี้ยงสัตว์ทราบสถานการณ์เพื่อเตรียมความพร้อมรองรับสถานการณ์จากภัยพิบัติที่จะเกิดขึ้น
5. แจ้งให้ทุกจังหวัดในพื้นที่รับผิดชอบสามารถส่งจ่ายหญ้าแห้งให้ที่ศูนย์วิจัยและพัฒนาอาหารสัตว์ทั้ง 9 แห่งในพื้นที่เขต 4 ตามโควตาที่ได้รับจัดสรร หากไม่เพียงพอสามารถขอรับการสนับสนุนเพิ่มเติมได้ที่สำนักงานปศุสัตว์เขต 4
6. ประชุมซ้อมแผนการให้ความช่วยเหลือผู้ประสบภัย

ด้านการฟื้นฟู (Recovery)

การให้ความช่วยเหลือหลังเกิดภัย เป็นการฟื้นฟูสภาพการเลี้ยงสัตว์ หรือบรรเทาความเสียหาย โดยใช้เงินทอรองราชการตามระเบียบกระทรวงการคลังว่าด้วยเงินทอรองราชการเพื่อช่วยเหลือผู้ประสบภัยพิบัติกรณีฉุกเฉิน พ.ศ. 2562 และเงินงบประมาณอื่น (ถ้ามี)



## ขั้นตอนและวิธีการในการช่วยเหลือผู้ประสบภัยพิบัติ

### 1. การขอรับการสนับสนุนด้านบุคคล

เมื่อมีการประกาศเขตการให้ความช่วยเหลือผู้ประสบภัยกรณีฉุกเฉิน ดำเนินการ ดังนี้

#### 1.1 การดำเนินการในระดับพื้นที่

##### 1.1.1 การสำรวจความเสียหาย

(1) เกษตรกรผู้ประสบภัยแจ้งความเสียหาย ตามแบบยื่นความจำนงขอรับการช่วยเหลือ (กษ 01) พร้อมลงลายมือชื่อไว้เป็นหลักฐาน ให้แก่เจ้าหน้าที่ระดับหมู่บ้าน หรือตำบล หรือเทศบาลประจำท้องที่

(2) ผู้ใหญ่บ้าน หรือกำนัน หรือนายก อบต. หรือ นายกเทศมนตรี ประจำท้องที่ที่ต้องพิจารณา และลงชื่อรับรองความเสียหายในแบบรับความจำนงขอรับการช่วยเหลือ (กษ.01)

(3) คณะอนุกรรมการตรวจสอบความเสียหายด้านการเกษตรระดับหมู่บ้าน ตรวจสอบ และรับรองข้อมูลความเสียหาย แล้วแต่กรณี

(4) ปศุสัตว์อำเภอ ตรวจสอบเกษตรกรว่าได้ขึ้นทะเบียนเกษตรกรไว้กับหน่วยงานที่รับผิดชอบ และคุณสมบัติของเกษตรกรที่ได้รับความช่วยเหลือเป็นไปตามหลักเกณฑ์ที่กำหนดหรือไม่ พร้อมประเมินความเสียหายตามแบบ กษ.01 ตามระเบียบกระทรวงการคลัง หลักเกณฑ์และอัตราให้ความช่วยเหลือฯ พร้อมลงนามรับรองการประเมินความเสียหาย และบันทึกข้อมูลเข้าโปรแกรมให้ความช่วยเหลือและประมวลผลตามแบบ กษ.02

(5) ทำการประชาสัมพันธ์หรือนำข้อมูลความเสียหายไปเปิดเผยในสถานที่ราชการ หรือ ที่ทำการผู้ใหญ่บ้าน กำนัน ไม่น้อยกว่า 3 วันทำการ กรณีมีผู้คัดค้านให้ดำเนินการตรวจสอบข้อมูลความถูกต้องตามแบบ กษ.01.ใหม่

##### 1.1.2 การนำเสนอ ก.ช.ภ.อ.

ให้ปศุสัตว์อำเภอ จัดทำรายละเอียดเสนอคณะกรรมการให้ความช่วยเหลือผู้ประสบภัยพิบัติ อำเภอ/กิ่งอำเภอ (ก.ช.ภ.อ.) พิจารณา

(1) ให้ความช่วยเหลือโดยเงินอุดหนุนราชการในอำนาจนายอำเภอ

(2) หากวงเงินอุดหนุนราชการอำเภอไม่เพียงพอ คณะกรรมการ ก.ช.ภ.อ. พิจารณาให้ความเห็นชอบ ขอรับการสนับสนุนเงินอุดหนุนราชการในอำนาจผู้ว่าราชการจังหวัด

##### 1.1.3 การนำเสนอ ก.ช.ภ.จ.

ให้ปศุสัตว์จังหวัด จัดทำแบบคำขอจัดสรรงบประมาณ (แบบ กษ.03) เสนอคณะกรรมการให้ความช่วยเหลือผู้ประสบภัยพิบัติ (ก.ช.ภ.จ.) พิจารณาให้ความช่วยเหลือ

(1) ให้ความช่วยเหลือโดยเงินอุดหนุนราชการในอำนาจผู้ว่าราชการจังหวัด

(2) หากวงเงินช่วยเหลือโดยอุดหนุนราชการในอำนาจผู้ว่าราชการจังหวัดไม่เพียงพอ คณะกรรมการ ก.ช.ภ.จ. พิจารณาให้ความเห็นชอบ ในการขอรับการสนับสนุนเงินอุดหนุนราชการในอำนาจ ปลัดกระทรวงเกษตรและสหกรณ์

##### 1.1.4 จังหวัดนำเสนอกรม

ปศุสัตว์จังหวัด รวบรวมเอกสารหลักฐานส่งกรมปศุสัตว์ เพื่อขอใช้เงินอุดหนุนราชการในอำนาจ ปลัดกระทรวงเกษตรและสหกรณ์



## 1.2 การดำเนินการในระดับส่วนกลาง

### 1.2.1 กรมนำเสนอสำนักงานปลัดกระทรวงเกษตรและสหกรณ์

กรมปศุสัตว์ ตรวจสอบเอกสาร หลักฐาน เป็นไปตามเงื่อนไขหลักเกณฑ์ ตามระเบียบกระทรวงการคลังฯ พ.ศ. 2562 หลักเกณฑ์การใช้จ่ายเงินอุดหนุนราชการฯ พ.ศ. 2563 และหลักเกณฑ์วิธีปฏิบัติปลีกย่อยเกี่ยวกับการให้ความช่วยเหลือด้านการเกษตรผู้ประสบภัยพิบัติกรณีฉุกเฉิน พ.ศ.2564 ของกระทรวงเกษตรและสหกรณ์ ประกาศ ณ วันที่ 27 สิงหาคม 2564 และเสนอเรื่องขอรับการสนับสนุนเงินอุดหนุนฯ ไปยังสำนักงานปลัดกระทรวงเกษตรและสหกรณ์

### 1.2.2 สำนักงานปลัดกระทรวงเกษตรและสหกรณ์ (สป.กษ.)

1. สำนักแผนงานและโครงการพิเศษ สป.กษ. ตรวจสอบเอกสาร หลักฐานเป็นไปตามเงื่อนไขหลักเกณฑ์ ตามระเบียบกระทรวงการคลังฯ พ.ศ.2562 หลักเกณฑ์การใช้จ่ายเงินอุดหนุนราชการฯ พ.ศ.2563 และหลักเกณฑ์วิธีปฏิบัติปลีกย่อยเกี่ยวกับการให้ความช่วยเหลือด้านการเกษตรผู้ประสบภัยพิบัติกรณีฉุกเฉิน พ.ศ.2564 ของกระทรวงเกษตรและสหกรณ์ ประกาศ ณ วันที่ 27 สิงหาคม 2564 และตรวจสอบยอดเงินคงเหลือผ่านกองคลัง สป.กษ. พร้อมทั้งเสนอความเห็นประกอบการพิจารณาในการขออนุมัติต่อปลัดกระทรวงเกษตรและสหกรณ์

### 1.2.3 ปลัดกระทรวงเกษตรและสหกรณ์

พิจารณาอนุมัติหรืออนุมัติลงนามถึงกรมบัญชีกลาง

### 1.2.4 หน่วยงานในพื้นที่ดำเนินการช่วยเหลือ

ให้แก่เกษตรกร

## ประโยชน์ที่คาดว่าจะได้รับ

1. ลดความเสียหายที่เกิดจากภัยพิบัติ
2. เกษตรกรได้รับความช่วยเหลือ และบรรเทาความเดือดร้อนอย่างโปร่งใสและเป็นธรรม
3. เกษตรกรได้รับความช่วยเหลือในการฟื้นฟูอาชีพ



## การเตรียมความพร้อมก่อนเกิดภัย



7.2 แผน-ผลการจัดสรรเสบียงสัตว์แห้ง ช่วยเหลือสัตว์ที่ได้รับผลกระทบจากภัยพิบัติ ในพื้นที่เขต 4 ประจำปีงบประมาณ 2567

เสบียงสัตว์แห้ง							
ช่วยเหลือสัตว์ที่ได้รับผลกระทบจากภัยพิบัติ ประจำปีงบประมาณ พ.ศ. 2567							
หน่วยงานผลิต	พื้นที่รับผิดชอบ	โคตัว ปศจ.	เบิกจ่าย	คงเหลือ	โคตัว ปศข	เบิกจ่าย	คงเหลือ
ศวอ.มค	มหาสารคาม	42,000	36,000	6,000	12,000	4,000	8,000
ศมอ.ขอนแก่น	ขอนแก่น	31,500	31,500	-	13,500	13,500	-
ศวอ.ร้อยเอ็ด	ร้อยเอ็ด	38,000	38,000	-	20,000	-	20,000
ศวอ.กาฬสินธุ์	กาฬสินธุ์	14,060	13,880	180	8,540	2,000	6,540
	มุกดาหาร	14,060	10,000	4,060	-	-	-
ศวอ.อุดรธานี	อุดรธานี	26,400	26,400	-	11,640	11,640	-
	หนองบัวลำภู	17,460	17,460	-	-	-	-
ศวอ.เลย	เลย	23,200	21,200	2,000	15,200	-	15,200
	หนองบัวลำภู	8,000	-	8,000	-	-	-
ศวอ.หนองคาย	หนองคาย	22,400	22,400	-	10,400	10,400	-
	บึงกาฬ	22,400	22,400	-	-	-	-
ศวอ.นครพนม	นครพนม	36,900	36,900	-	12,300	12,300	-
ศวอ.สกลนคร	สกลนคร	30,000	30,000	-	19,200	19,200	-
	นครพนม (อ.นาหว้า)	15,600	15,600	-	-	-	-
รวมทั้งสิ้น		341,980	321,740	20,240	122,780	73,040	49,740

7.3 กระจายซีพคัสต์ว์ สำหรับช่วยเหลือสัตว์ที่ได้รับผลกระทบจากภัยพิบัติ ประจำปีงบประมาณ พ.ศ. 2567

สำนักงานปศุสัตว์เขต 4 ได้รับจัดสรรถุงซีพคัสต์ว์ จำนวน 435 ถุง (รับมอบจากกองส่งเสริมและพัฒนาการปศุสัตว์ จำนวน 350 ถุง และจัดซื้อ จำนวน 85 ถุง) โดยได้เบิกจ่ายให้สำนักงานปศุสัตว์จังหวัดในพื้นที่ปศุสัตว์เขต 4 แล้ว จำนวน 435 ถุง





การประชุมเพื่อซักซ้อมเจ้าหน้าที่ที่รับผิดชอบเกี่ยวกับการให้ความช่วยเหลือผู้ประสบภัยพิบัติ ระดับจังหวัด ระดับเขต ในพื้นที่ปศุสัตว์เขต 4 ประจำปีงบประมาณ พ.ศ. 2567 ในวันที่ 13 กันยายน 2567 ณ ห้องประชุม 2 สำนักงานปศุสัตว์เขต 4 ตำบลท่าพระ อำเภอเมืองขอนแก่น จังหวัดขอนแก่น



วันที่ 18 กันยายน 2567 ปศุสัตว์เขต 4 และส่วนยุทธศาสตร์และสารสนเทศการปศุสัตว์ เข้าร่วมประชุมหารือเตรียมการ Kickoff พิธีปล่อยขบวนรถหิ้วอาหารสัตว์พระราชทานและหน่วยสัตวแพทย์เคลื่อนที่ เพื่อให้ความช่วยเหลือเกษตรกรผู้ประสบอุทกภัย ผ่านระบบการประชุมทางไกลออนไลน์ Zoom Conference Meeting โดยมีนายประภาส ภิญญาธิษฏ์ รองอธิบดีกรมปศุสัตว์ เป็นประธานการประชุม



วันจันทร์ที่ 23 กันยายน 2567 ปศุสัตว์เขต 4 ร่วมจัดกิจกรรม Kickoff พิธีปล่อยขบวนรถหิ้วอาหารสัตว์พระราชทาน หน่วยสัตวแพทย์เคลื่อนที่ และถุงยังชีพสัตว์ เพื่อให้ความช่วยเหลือเกษตรกรผู้ประสบอุทกภัย ในพื้นที่ปศุสัตว์เขต 4 ณ เทศบาลตำบลวัดธาตุ ตำบลวัดธาตุ อำเภอเมืองหนองคาย จังหวัดหนองคาย





ปศุสัตว์เขต 4 ลุยช่วยเหลือเกษตรกรผู้เลี้ยงสัตว์ที่ประสบภัยพิบัติ (อุทกภัย) ในพื้นที่ปศุสัตว์เขต 4





### 8. การพัฒนาบุคลากรผู้ได้บังคับบัญชา (IDP) ประจำปีงบประมาณ พ.ศ. 2567

รอบที่ 1/2567 รายงานแผนการพัฒนา 100%



รอบที่ 2/2567 รายงานผลการพัฒนา 100%



*โปรแกรมอัตโนมัติ ไม่ต้องกรอกข้อมูล*		โปรแกรมสรุปผลการพัฒนาบุคลากรกรมปศุสัตว์รายหน่วยงาน		ระบบฟอร์มสรุปผลHRD				
ชื่อหน่วยงาน		สำนักงานปศุสัตว์เขต 4		ผู้บันทึกข้อมูล นางกรภัทร์ สวดเหลา				
จำนวนข้าราชการทั้งหมดในหน่วยงาน (คน)		จำนวนพนักงานราชการทั้งหมดในหน่วยงาน (คน)		ปีงบประมาณ (พ.ศ.)				
22		16		2567				
				วันที่ส่งรายงาน 6 ส.ค. 67				
รอบการประเมินที่ 1	ผลการพัฒนาบุคลากร รอบการประเมินที่ 1				สรุปยอดผลการพัฒนาตามตัวชี้วัด/คุณลักษณะ (ครั้ง)		สรุปวิธีการพัฒนา (ครั้ง)	
	ข้าราชการ		พนักงานราชการ		1)ความรู้/ทักษะเฉพาะทางในสายงาน		1)อบรมกับหน่วยงานนอกกรมฯ	
	จำนวนครั้งที่ทรงได้รับการพัฒนา (ครั้ง)	22	จำนวนครั้งที่ทรงได้รับการพัฒนา (ครั้ง)	16	2)ภาษา	2)อบรมกับหน่วยงานในกรมฯ		
	จำนวนครั้งที่ได้รับการพัฒนา (คน)	22	จำนวนครั้งที่ได้รับการพัฒนา (คน)	16	3)ภาวะผู้นำ/คุณธรรม/จริยธรรม	3)e-Learning		
ร้อยละของขรก.ที่ได้รับการพัฒนาไม่น้อยกว่า 1 ครั้ง/ปี	100.00	ร้อยละของขรก.ที่ได้รับการพัฒนาไม่น้อยกว่า 1 ครั้ง/ปี	100.00	4)จิตอาสาบริการ	4)ชุมชนศึกษาปฏิบัติ(CoP)			
รอบการประเมินที่ 2	ผลการพัฒนาบุคลากร รอบการประเมินที่ 2				5)ความรับผิดชอบ/ข้อดีสูงสุด/จิต		5)สื่อนงาน	
	ข้าราชการ		พนักงานราชการ		6)ทำงานเกินทีม		6)มอบหมายงาน	
	จำนวนครั้งที่ทรงได้รับการพัฒนา (ครั้ง)	22	จำนวนครั้งที่ทรงได้รับการพัฒนา (ครั้ง)	16	7)ต้นทุนพัฒนาและประยุกต์ใช้/นวัตกรรม	7)ดูงานนอกสถานที่		
	จำนวนครั้งที่ได้รับการพัฒนา (คน)	22	จำนวนครั้งที่ได้รับการพัฒนา (คน)	16	8)กฎหมาย/กฎระเบียบในการปฏิบัติงาน	8)หมุนเวียนงาน		
ร้อยละของขรก.ที่ได้รับการพัฒนาไม่น้อยกว่า 1 ครั้ง/ปี	100.00	ร้อยละของขรก.ที่ได้รับการพัฒนาไม่น้อยกว่า 1 ครั้ง/ปี	100.00	9)การใช้เทคโนโลยี	9)เรียนรู้ด้วยตนเอง			
				10)ทักษะการคิด	10)อื่นๆ			
				รวม (ครั้ง)	76		รวม (ครั้ง)	76
รวมทั้งปีงบประมาณ	ผลการพัฒนาบุคลากร ทั้งปีงบประมาณ				เป้าหมายการพัฒนาบุคลากรของปศุสัตว์			
	ข้าราชการ		พนักงานราชการ		ตัวชี้วัด: ร้อยละของบุคลากรในหน่วยงาน (ข้าราชการและพนักงานราชการ) ที่ได้รับการพัฒนาตามรู้			
	จำนวนครั้งที่ทรงได้รับการพัฒนา (ครั้ง)	44	จำนวนครั้งที่ทรงได้รับการพัฒนา (ครั้ง)	32	ทักษะ และสมรรถนะที่จะเป็นต่อการปฏิบัติงาน ไม่น้อยกว่า 1 ครั้งต่อปี			
	จำนวนครั้งที่ได้รับการพัฒนา (คน)	22	จำนวนครั้งที่ได้รับการพัฒนา (คน)	16	ค่าเป้าหมาย: ปีงบประมาณ พ.ศ. 2561 ค่าเป้าหมาย ร้อยละ 60			
ร้อยละของขรก.ที่ได้รับการพัฒนาไม่น้อยกว่า 1 ครั้ง/ปี	100.00	ร้อยละของขรก.ที่ได้รับการพัฒนาไม่น้อยกว่า 1 ครั้ง/ปี	100.00	ปีงบประมาณ พ.ศ. 2562 ค่าเป้าหมาย ร้อยละ 70				
				ปีงบประมาณ พ.ศ. 2563 ค่าเป้าหมาย ร้อยละ 80				
				ปีงบประมาณ พ.ศ. 2564 ค่าเป้าหมาย ร้อยละ 90				
				ปีงบประมาณ พ.ศ. 2565 ค่าเป้าหมาย ร้อยละ 100				
ผลการนำความรู้ไปใช้ประโยชน์ ทั้งปีงบประมาณ				หมายเหตุ: นำส่งเอกสารเจ้าหน้าที่เป็นไฟล์เท่านั้น				
จำนวนบุคลากรที่สามารถนำความรู้ไปใช้ประโยชน์ (คน)	38	ร้อยละของบุคลากรที่สามารถนำความรู้ไปใช้ประโยชน์	100.00					
ค่าใช้จ่ายในการพัฒนาบุคลากร ทั้งปีงบประมาณ								
ค่าใช้จ่ายรวมทั้งหน่วยงาน (บาท)	80.00	ค่าใช้จ่ายเฉลี่ยคน (เฉพาะหลักสูตรที่ค่าธรรมณีสอง)	#DIV/0!					



9. การจัดกิจกรรมองค์ความรู้ (KM) ในหัวข้อเรื่อง การศึกษาดูงานโครงการ “ตราดโมเดล และการนำเข้าสู่อกสินค้าด้านปศุสัตว์ระหว่างประเทศ” ระหว่างวันที่ 17 – 19 พฤษภาคม 2567 ณ สำนักงานปศุสัตว์จังหวัดตราด และด่านกักกันสัตว์ตราด

1. วัตถุประสงค์ KM Forum

- ❖ เพื่อให้บุคลากรสำนักงานปศุสัตว์เขต 4 ได้รับการพัฒนาเพิ่มพูนความรู้ ทักษะและนวัตกรรมใหม่ ๆ จากการศึกษาดูงานเพื่อแลกเปลี่ยนเรียนรู้ ให้มีประสบการณ์และเสริมสร้างความร่วมมือ ส่งเสริมการทำงานแบบบูรณาการ เพื่อให้เกิดประสิทธิผลมุ่งผลสัมฤทธิ์สู่ความเป็นเลิศ
- ❖ เพื่อนำความรู้ที่ได้รับมาปรับใช้ในการพัฒนาสมรรถนะการปฏิบัติงานให้ดียิ่งขึ้น และการให้บริการสาธารณะแก่เกษตรกรมีประสิทธิภาพมากยิ่งขึ้น

2. กระบวนการ

- ❖ การแลกเปลี่ยนเรียนรู้ และการแชร์ประสบการณ์ เกี่ยวกับการดำเนินโครงการ “ตราดโมเดล และการนำเข้าสู่อกสินค้าด้านปศุสัตว์ระหว่างประเทศ” ระหว่างสำนักงานปศุสัตว์เขต 4 กับสำนักงานปศุสัตว์จังหวัดตราด และด่านกักกันสัตว์ตราด
- ❖ สามารถนำความรู้ที่ได้จากการแลกเปลี่ยนเรียนรู้ และแชร์ประสบการณ์ มาปรับใช้ในการบริหารจัดการการดำเนินงานในรูปแบบโมเดลของทุกส่วน/ฝ่าย โดยใช้ระบบอิเล็กทรอนิกส์มาจัดทำให้เป็นรูปแบบโมเดล ให้เป็นภาพรวมของสำนักงานปศุสัตว์เขต 4

3. วิธีการแลกเปลี่ยนเรียนรู้ ประชุมหารือ พูดคุยแลกเปลี่ยนความคิดเห็น

4. เป้าหมาย ผู้เข้าร่วมกิจกรรม จำนวน 20 คน ประกอบด้วย

- ❖ ปศุสัตว์เขต 4
- ❖ เจ้าหน้าที่จากส่วนยุทธศาสตร์และสารสนเทศการปศุสัตว์ จำนวน 3 คน
- ❖ เจ้าหน้าที่จากส่วนมาตรฐานการปศุสัตว์ จำนวน 1 คน
- ❖ เจ้าหน้าที่จากส่วนสุขภาพสัตว์ จำนวน 7 คน
- ❖ เจ้าหน้าที่จากส่วนส่งเสริมและพัฒนาการปศุสัตว์ จำนวน 4 คน
- ❖ เจ้าหน้าที่จากฝ่ายบริหารทั่วไป จำนวน 4 คน



5. รายละเอียดองค์ความรู้/นวัตกรรม ที่สกัดได้จากกิจกรรม KM Forum

ที่	ชื่อองค์ความรู้/ นวัตกรรม (Knowledge/ innovation: k/l)	ความรู้โดยนัย (Tacit Knowledge: Tk)	ผู้ทรงความรู้ (knowledge carrier:kc)	กระบวนการงาน
1	การศึกษาดูงาน โครงการ “ตลาด โมเดล และการ นำเข้า ส่งออก สินค้าด้านปศุสัตว์ ระหว่างประเทศ”	- เพิ่มพูนองค์ ความรู้ให้กับ เจ้าหน้าที่ สำนักงานปศุสัตว์ เขต 4	- นางสาวเยาวนิตย์ บุรีรักษา ปศุสัตว์เขต 4 - นายพรชัย วิจิตธรรมภาณี ปศุสัตว์จังหวัดตราด	- การแลกเปลี่ยน เรียนรู้ และการแชร์ ประสบการณ์ โครงการ ตลาดโมเดล และการ นำเข้า ส่งออกสินค้า ด้านปศุสัตว์ระหว่าง ประเทศ - รับฟังผลการ ดำเนินงาน และปัญหา อุปสรรค - ให้ข้อคิด ข้อเสนอแนะ ในการ ปฏิบัติงาน

6. การนำองค์ความรู้ไปใช้ประโยชน์

- ❖ เพื่อนำความรู้ที่ได้จากการแลกเปลี่ยนเรียนรู้ นำมาปรับใช้ในการปฏิบัติงานและการดำเนินงานภายในองค์กร
- ❖ เพื่อเพิ่มพูนองค์ความรู้ ให้กับเจ้าหน้าที่สำนักงานปศุสัตว์เขต 4
- ❖ เพื่อเพิ่มประสิทธิภาพในการทำงานและให้เกิดประโยชน์สูงสุด



## 10. การประกันคุณภาพการฝึกอบรมตามหลักเกณฑ์การประกันคุณภาพการฝึกอบรมกรมปศุสัตว์ หน่วยงานในสังกัดพื้นที่สำนักงานปศุสัตว์เขต 4 ประจำปีงบประมาณ พ.ศ. 2567

.....

โครงการที่ผู้ดำเนินการจัดฝึกอบรม ได้ขออนุมัติจัดฝึกอบรม และรายงานผลการจัดฝึกอบรม ซึ่งได้ทำการประเมินและผ่านการประเมินคุณภาพการฝึกอบรมตามหลักเกณฑ์การประกันคุณภาพการฝึกอบรมกรมปศุสัตว์ ในปีงบประมาณ พ.ศ. 2567 รวม 16 โครงการ รายละเอียด ดังนี้

1. โครงการฝึกอบรมบุคคลภายใน	จำนวน	4	โครงการ
2. โครงการฝึกอบรมที่มีบุคคลภายนอกเข้าร่วม	จำนวน	12	โครงการ
รวมทั้งสิ้น	จำนวน	16	โครงการ

**โครงการฝึกอบรมบุคคลภายใน ปีงบประมาณ พ.ศ. 2567 จำนวน 4 โครงการ ได้แก่**

ลำดับที่	โครงการ/หลักสูตร	หน่วยงาน	กลุ่มเป้าหมาย	ระยะเวลาดำเนินการ	สถานที่ดำเนินการ
1	โครงการประชุมและนำเสนอผลการจัดการความรู้ (Knowledge Management) “KM 2024 องค์ความรู้สู่จักรวาลที่บ้าน” ประจำปีงบประมาณ พ.ศ. 2567	ศูนย์วิจัยและพัฒนาการสัตวแพทยสภา ตะวันออกเฉียงเหนือ ตอนบน	1. บุคลากรในหน่วยงานของสถาบันสุขภาพสัตว์แห่งชาติ 2. ศูนย์อ้างอิงโรคปากและเท้าเปื่อยภูมิภาคตะวันออกเฉียงใต้ 3. ศูนย์ทดสอบและวิจัยคุณภาพชีวะวัตถุสำหรับสัตว์และศูนย์วิจัยและพัฒนาการสัตวแพทย์ ทั้ง 8 แห่ง รวม 121 คน	ระหว่างวันที่ 30 ม.ค. – 1 ก.พ. 2567	เชียงใหม่ ริเวอร์ เมาท์เทน รีสอร์ท อำเภอ เชียงใหม่ จังหวัดเลย
2	โครงการสัมมนาเชิงปฏิบัติการหลักสูตรโครงการพัฒนา นายสัตวแพทย์ นักระบาดวิทยา ภาคสนามในพื้นที่ปศุสัตว์เขต 4 ปีงบประมาณ พ.ศ. 2567	สำนักงานปศุสัตว์เขต 4	นายสัตวแพทย์ระดับปฏิบัติการ หรือตำแหน่งอื่น ๆ ที่ทำหน้าที่ในการสอบสวนโรค เฝ้าระวังโรคในระดับจังหวัด อำเภอ หรือศูนย์วิจัยและพัฒนาการสัตวแพทย์ จำนวน 25 คน	เม.ย. – ส.ค. 2567	สำนักงานปศุสัตว์เขต 4



ลำดับ ที่	โครงการ/หลักสูตร	หน่วยงาน	กลุ่มเป้าหมาย	ระยะเวลา ดำเนินการ	สถานที่ ดำเนินการ
3	โครงการ ประชุมสัมมนาเพื่อ พัฒนาเจ้าหน้าที่ ผู้รับผิดชอบศูนย์ เครือข่าย ศพก. (ด้านปศุสัตว์) ประจำปี งบประมาณ พ.ศ. 2567 ผ่านระบบ ZOOM Meeting	สำนักงาน ปศุสัตว์เขต 4	เจ้าหน้าที่หน่วยงาน ในพื้นที่ปศุสัตว์เขต 4 จำนวน 32 คน	5 ก.ค. – 9 ส.ค. 2567	สำนักงาน ปศุสัตว์เขต 4
4	โครงการ ประชุมสัมมนา ขับเคลื่อนงาน โครงการศูนย์เรียนรู้ การเพิ่ม ประสิทธิภาพการ ผลิตสินค้าเกษตร (ศพก.) ในพื้นที่ เขต 4 ประจำปี งบประมาณ พ.ศ. 2567	สำนักงาน ปศุสัตว์เขต 4	เจ้าหน้าที่หน่วยงาน ในพื้นที่เขต 4 จำนวน 49 คน (สำนักงานปศุสัตว์ จังหวัด, สำนักงาน ปศุสัตว์เขต 4, ศูนย์วิจัยและ พัฒนาการผลิตภัณฑ์ ปศุสัตว์มหาสารคาม, ศูนย์วิจัยและบำรุง พันธุ์สัตว์สกจนคร, ศูนย์วิจัยและพัฒนา อาหารสัตว์สกจนคร, ผู้สังเกตการณ์)	28 – 29 ส.ค. 2567	1. ห้องประชุม พิพิธภัณฑ สถาน จังหวัด สกจนคร 2. โชควาสนา ฟาร์ม จังหวัด นครพนม
5	โครงการประชุม สัมมนาเชิง ปฏิบัติการ การขับเคลื่อน แผนยุทธศาสตร์ กรมปศุสัตว์ ประจำปี งบประมาณ พ.ศ. 2567	สำนักงาน ปศุสัตว์เขต 4	เป้าหมาย 106 คน ประกอบด้วย 1. กองแผนงาน 2. ผอ.ส่วน - ทน.กลุ่ม ยุทธศาสตร์ และสารสนเทศฯ จาก เขต 1 - 9 3. จนท.กองคลัง กรมปศุสัตว์ 4. จนท.ผู้เกี่ยวข้องใน พื้นที่เขต 4	20 - 22 ส.ค. 2567	โรงแรมสยาม แกรนด์ อำเภอเมือง จังหวัดอุดรธานี

โครงการฝึกอบรมที่มีบุคคลภายนอกเข้าร่วม ปีงบประมาณ พ.ศ. 2567 ได้แก่

ลำดับ ที่	โครงการ/หลักสูตร	หน่วยงาน	กลุ่มเป้าหมาย	ระยะเวลาดำเนินการ	สถานที่ดำเนินการ
1	โครงการฝึกอบรมด้านแปรรูปผลิตภัณฑ์ปศุสัตว์ ประจำปีงบประมาณ พ.ศ. 2567 หลักสูตร "เทคโนโลยีแปรรูปผลิตภัณฑ์จากเนื้อโคในระดับ พื้นที่"	ศูนย์วิจัยและพัฒนา ผลิตภัณฑ์ปศุสัตว์ มหาสารคาม	เกษตรกรและประชาชนทั่วไป ในเขตพื้นที่ภาคตะวันออกเฉียงเหนือ	7-8 พฤศจิกายน 2566	ศูนย์การเรียนรู้การเพิ่ม ประสิทธิภาพการผลิตสินค้า เกษตร (ศพก.) ตำบลตาลชุม อำเภอตาลชุม จังหวัดอุบลราชธานี
2	โครงการฝึกอบรมด้านการแปรรูป ผลิตภัณฑ์ ปศุสัตว์ ประจำปีงบประมาณ 2567 หลักสูตร เทคโนโลยีการแปรรูปผลิตภัณฑ์จากเนื้อแพะ ในระดับพื้นที่	ศูนย์วิจัยและพัฒนา ผลิตภัณฑ์ปศุสัตว์ มหาสารคาม	1. เกษตรกร 2. บุคคลทั่วไป 3. ผู้ที่มีความสนใจประกอบธุรกิจ เกี่ยวกับการแปรรูปจากเนื้อแพะ	14-15 พฤศจิกายน 2566	อาคารปฏิบัติการแปรรูปเนื้อสัตว์ ตำบลชุมแสง อำเภอสัตก จังหวัดบุรีรัมย์
3	โครงการฝึกอบรมด้านการแปรรูปผลิตภัณฑ์ ปศุสัตว์ ประจำปีงบประมาณ พ.ศ. 2567 หลักสูตร เทคโนโลยีการแปรรูปผลิตภัณฑ์จาก ไก่วง	ศูนย์วิจัยและพัฒนา ผลิตภัณฑ์ปศุสัตว์ มหาสารคาม	1. เกษตรกร 2. บุคคลทั่วไป 3. ผู้ที่มีความสนใจประกอบธุรกิจ เกี่ยวกับการแปรรูป จากเนื้อสัตว์ปีก	19-20 ธันวาคม 2566	ศูนย์วิจัยและพัฒนาผลิตภัณฑ์ ปศุสัตว์มหาสารคาม
4	โครงการฝึกอบรมด้านการแปรรูปผลิตภัณฑ์ ปศุสัตว์ ประจำปีงบประมาณ พ.ศ. 2567 หลักสูตร เทคโนโลยีการแปรรูปผลิตภัณฑ์จาก ไก่พื้นเมืองในระดับพื้นที่	ศูนย์วิจัยและพัฒนา ผลิตภัณฑ์ปศุสัตว์ มหาสารคาม	เกษตรกร และประชาชนทั่วไป	16-17 มกราคม 2567	ศูนย์เครือข่ายหรือศูนย์เรียนรู้ ในพื้นที่จังหวัดหนองคาย

ลำดับ ที่	โครงการ/หลักสูตร	หน่วยงาน	กลุ่มเป้าหมาย	ระยะเวลาดำเนินการ	สถานที่ดำเนินการ
5	โครงการพัฒนาคุณภาพผลิตภัณฑ์เพื่อสร้างมูลค่าเพิ่มและสร้างโอกาสด้านการตลาดให้แก่สินค้าปศุสัตว์อินทรีย์ หลักสูตร การพัฒนาคุณภาพผลิตภัณฑ์เพื่อสร้างมูลค่าเพิ่มและสร้างโอกาสด้านการตลาดให้แก่สินค้าปศุสัตว์อินทรีย์	ศูนย์วิจัยและพัฒนาผลิตภัณฑ์ปศุสัตว์ มหาวิทยาลัยมหาสarakam	1. เกษตรกรกลุ่มไก่ไข่ Organic ทองบัวลำภู ตำบลเมืองใหม่ อำเภอศรีบุญเรือง จังหวัดหนองบัวลำภู จำนวน 5 ราย 2. เกษตรกรกลุ่มไก่พื้นเมือง บ้านท่าศาลา ตำบลคอนสาร อำเภอคอนสาร จังหวัดชัยภูมิ จำนวน 5 ราย	7 ธันวาคม 2566 และ 11 มกราคม 2567	รุ่นที่ 1 ที่ทำการกลุ่ม เกษตรกรกลุ่มไก่ไข่ Organic ทองบัวลำภู ตำบลเมืองใหม่ อำเภอศรีบุญเรือง จังหวัดหนองบัวลำภู รุ่นที่ 2 ที่ทำการกลุ่มไก่พื้นเมืองบ้านท่าศาลา ตำบลคอนสาร อำเภอคอนสาร จังหวัดชัยภูมิ
6	โครงการฝึกอบรมเชิงปฏิบัติการ หลักสูตร แนวทางการจัดการความเสี่ยงสำหรับระบบคุณภาพห้องปฏิบัติการตาม ISO/IEC 17025 : 2017	ศูนย์วิจัยและพัฒนาการสัตวแพทยภาคตะวันออกเฉียงเหนือตอนบน	บุคลากรที่ปฏิบัติงานในศูนย์วิจัยและพัฒนาการสัตวแพทยภาคตะวันออกเฉียงเหนือตอนบน ที่รับผิดชอบระบบบริหารงานคุณภาพห้องปฏิบัติการ ISO/IEC 17025 : 2017	20 กุมภาพันธ์ 2567	ห้องประชุมศูนย์วิจัยและพัฒนาการสัตวแพทยภาคตะวันออกเฉียงเหนือตอนบน ตำบลท่าพระ อำเภอเมือง จังหวัดขอนแก่น
7	โครงการฝึกอบรม หลักสูตร การปฏิบัติทางเภสัชกรรมที่ตำานปศุสัตว์ สำหรับผู้ประกอบการฟาร์มไก่ไข่	สำนักงานปศุสัตว์ เขต 4	ผู้ประกอบการฟาร์มเลี้ยงสัตว์ ซึ่งเป็นเจ้าของ หรือผู้จัดการฟาร์ม รวมทั้งเกษตรกรหรือบุคลากรในฟาร์มเลี้ยงสัตว์	18 มกราคม 2567	หอประชุมที่ว่าการอำเภอเมืองหนองคาย อำเภอเมือง จังหวัดหนองคาย
8	โครงการฝึกอบรม หลักสูตร การขึ้นทะเบียนสิ่งบ่งชี้ทางภูมิศาสตร์ (GI) และการพัฒนาศักยภาพด้านการตลาดสินค้าอัตลักษณ์พื้นถิ่น	ศูนย์วิจัยและพัฒนาผลิตภัณฑ์ปศุสัตว์ มหาวิทยาลัยมหาสarakam	1. เกษตรกรกลุ่มวิสาหกิจชุมชนโคขุนสุรินทร์โคกระบองจร - ตำบลสถลโก 15 ราย	21-22 กุมภาพันธ์ 2567	โรงแรมทองธารินทร์ อำเภอเมือง จังหวัดสุรินทร์



ลำดับ ที่	โครงการ/หลักสูตร	หน่วยงาน	กลุ่มเป้าหมาย	ระยะเวลาดำเนินการ	สถานที่ดำเนินการ
			2. เกษตรกรชุมชนที่ยังไม่มั่นคงด้วยพื้นที่ 5 ไร่ 3. บุคลากรกรมปศุสัตว์ 60 ราย รวม 80 ราย		
9	โครงการฝึกอบรมเกษตรกร หลักสูตร การสร้าง กระบวนการเรียนรู้แบบมีส่วนร่วม ประจำปี งบประมาณ พ.ศ. 2567	ศูนย์พัฒนาปศุสัตว์ ตามพระราชดำริ อำเภอด่านซ้าย จังหวัดเลย	กลุ่มเกษตรกรบ้านทุ่งเหิง หมู่ 11 ตำบลโป่ง อำเภอด่านซ้าย จังหวัดเลย	28 กุมภาพันธ์ 2567	ศาลาเอนกประสงค์ศูนย์เรียนรู้ ศาสตร์พระราชฯ บ้านทุ่งเหิง หมู่ 11 ตำบลโป่ง อำเภอด่านซ้าย จังหวัดเลย
10	โครงการฝึกอบรม หลักสูตร การเลี้ยงสัตว์ปีก	ศูนย์พัฒนาปศุสัตว์ ตามพระราชดำริ อำเภอด่านซ้าย จังหวัดเลย	เกษตรกร ในพื้นที่จังหวัดเลย จำนวน 300 ราย	16 กรกฎาคม ถึง 5 สิงหาคม 2567	พื้นที่ จังหวัดเลย
11	โครงการฝึกอบรมการเลี้ยงสัตว์ในโรงเรียน หลักสูตร การเลี้ยงสัตว์ปีก	ศูนย์พัฒนาปศุสัตว์ ตามพระราชดำริ อำเภอด่านซ้าย จังหวัดเลย	ครู นักเรียน จำนวน 10 โรงเรียน โรงเรียนละ 20 ราย รวม 200 ราย	13 - 21 สิงหาคม 2567	1. ห้องประชุมโรงเรียน ในพื้นที่ จังหวัดพิษณุโลก 2. ห้องประชุมโรงเรียนในพื้นที่ จังหวัดเลย
12	โครงการฝึกอบรมเกษตรกร หลักสูตร การพัฒนา ผลิตภัณฑ์ตามปศุสัตว์ (การผลิตไข่เค็ม)	ศูนย์พัฒนาปศุสัตว์ ตามพระราชดำริ อำเภอด่านซ้าย จังหวัดเลย	เกษตรกรบ้านทุ่งเหิง หมู่ 11 ตำบล โป่ง อำเภอด่านซ้าย จังหวัดเลย	30 สิงหาคม 2567	ศาลาเอนกประสงค์ศูนย์เรียนรู้ ศาสตร์พระราชฯ บ้านทุ่งเหิง หมู่ 11 ตำบลโป่ง อำเภอด่านซ้าย จังหวัดเลย

# ส่วนสุขภาพสัตว์



## 1. ตรวจมาตรฐานสถานพยาบาลสัตว์ให้แก่สถานพยาบาลสัตว์ที่จัดตั้งใหม่และต่ออายุ ปีงบประมาณ 2567

ส่วนสุขภาพสัตว์ สำนักงานปศุสัตว์เขต 4 ดำเนินการตรวจมาตรฐานร่วมกับสำนักงานปศุสัตว์จังหวัดเพื่อออกใบอนุญาตแก่สถานพยาบาลสัตว์ที่ปฏิบัติได้ถูกต้องตามพระราชบัญญัติสถานพยาบาลสัตว์ พ.ศ. 2533 โดยในปีงบประมาณ 2567 นี้สำนักงานปศุสัตว์เขต 4 ได้ดำเนินการตรวจและออกใบอนุญาตให้แก่สถานพยาบาลสัตว์ทั้งสิ้น 100 แห่ง



## 2. ติดตามการรื้อสร้างพื้นที่ปลอดโรคพิษสุนัขบ้า

ส่วนสุขภาพสัตว์ สำนักงานปศุสัตว์เขต 4 ออกปฏิบัติงานติดตามการดำเนินงานการรื้อสร้างพื้นที่ปลอดโรคพิษสุนัขบ้า โดยร่วมกิจกรรมผ่าตัดทำหมันและฉีดวัคซีนป้องกันโรคพิษสุนัขบ้าในสุนัขและแมว ลงพื้นที่เก็บข้อมูลสุนัขจรจัดในพื้นที่และรับฟังปัญหา ข้อจำกัด แนวทางแก้ไขขององค์กรปกครองส่วนท้องถิ่นในพื้นที่ในการดำเนินงานขับเคลื่อนการรื้อสร้างพื้นที่ปลอดโรคพิษสุนัขบ้า





### 3. โครงการสัมมนาเชิงปฏิบัติการ หลักสูตร “โครงการพัฒนานายสัตวแพทย์นักระบาดวิทยาภาคสนามในพื้นที่ ปศุสัตว์เขต 4 ปีงบประมาณ 2567”

ส่วนสุขภาพสัตว์จัดโครงการสัมมนาเชิงปฏิบัติการหลักสูตร “โครงการพัฒนานายสัตวแพทย์นักระบาดวิทยาภาคสนามในพื้นที่ปศุสัตว์เขต 4 ปีงบประมาณ พ.ศ. 2567” ระหว่างวันที่ 29 - 30 เมษายน 2567 ณ ห้องประชุม 2 สำนักงานปศุสัตว์เขต 4 ต.ท่าพระ อ.เมือง จ.ขอนแก่น โดยมีนายสัตวแพทย์ ในพื้นที่ปศุสัตว์เขต 4 เข้าร่วมโครงการ จำนวนทั้งสิ้น 25 คน เพื่อเรียนรู้ทักษะในการสอบสวนโรคและการเฝ้าระวังโรคการจัดการข้อมูล และการวิเคราะห์ข้อมูลเบื้องต้น โดยผู้เข้าร่วมโครงการสามารถนำเสนอข้อมูลได้อย่างมืออาชีพและสามารถนำไปประยุกต์ใช้ในการปฏิบัติงานทางด้านระบาดวิทยาทางสัตวแพทย์หรืองานอื่นๆ ที่เกี่ยวข้องในพื้นที่ต่อไป





#### 4. การประชุมโครงการความร่วมมือไทย-ลาวในการเฝ้าระวัง ควบคุมและป้องกันไข้หวัดนก ประจำปี 2567

ส่วนสุขภาพสัตว์ร่วมการประชุมโครงการความร่วมมือไทย-ลาวในการเฝ้าระวัง ควบคุมและป้องกันไข้หวัดนก ประจำปี 2567 (ครั้งที่ 11) โดยนายสัตวแพทย์โสภชัย ขวาลกุล รองอธิบดีกรมปศุสัตว์ เป็นประธานในพิธีเปิด และกล่าวต้อนรับนายสัตวแพทย์สุพาวิน แก้ววีไล รองอธิบดีกรมการเลี้ยงสัตว์และการประมง กระทรวงเกษตรและป่าไม้ สาธารณรัฐประชาธิปไตยประชาชนลาว พร้อมด้วยคณะเจ้าหน้าที่ เพื่อประสานความร่วมมือระหว่างผู้ประสานงาน (focal point) ในระดับส่วนกลางและส่วนแขวง-จังหวัดของทั้ง 2 ประเทศ ระหว่างวันที่ 27 - 30 สิงหาคม 2567 ณ โรงแรมคุ้มภูคำ อำเภอเมือง จังหวัดเชียงใหม่



#ครอบครัวปศุสัตว์เขต 4 “ทำด้วยใจ ทำให้ไว ทำได้จริง”



#ครอบครัวปศุสัตว์เขต 4 “ทำด้วยใจ ทำให้ไว ทำได้จริง”



#ครอบครัวปศุสัตว์เขต 4 “ทำด้วยใจ ทำให้ไว ทำได้จริง”



#ครอบครัวปศุสัตว์เขต 4 “ทำด้วยใจ ทำให้ไว ทำได้จริง”



#ครอบครัวปศุสัตว์เขต 4 “ทำด้วยใจ ทำให้ไว ทำได้จริง”



## 5. การตรวจประเมินภายใน (Internal audit) สำหรับประเมินระบบการเฝ้าระวังโรค ในสัตว์ปีกของกรมปศุสัตว์ ระดับเขต ประจำปีงบประมาณ 2567

คณะตรวจประเมินภายในสำหรับประเมินระบบการเฝ้าระวังโรคในสัตว์ปีกของกรมปศุสัตว์ ระดับเขต ปฏิบัติงานตรวจประเมินภายใน (Internal audit) ระบบการเฝ้าระวังโรคในสัตว์ปีก ประจำปีงบประมาณ พ.ศ.2567 ซึ่งประกอบด้วยเจ้าหน้าที่ผู้รับผิดชอบจากกลุ่มพัฒนาสุขภาพสัตว์ สำนักงานปศุสัตว์จังหวัด และสำนักงานปศุสัตว์อำเภอ ทั้งนี้วัตถุประสงค์เพื่อทบทวนระบบการเฝ้าระวังโรคใช้หวัดนก โรคนิวคาสเซิลและโรคระบาดอื่น ๆ ในสัตว์ปีก และแก้ไขข้อบกพร่อง พร้อมทั้งติดตามการปฏิบัติงานด้านการเฝ้าระวังโรคใช้หวัดนกในพื้นที่ทุกจังหวัดในพื้นที่ปศุสัตว์เขต 4





## 6. การตรวจประเมินระบบสัตวแพทย์บริการ (Performance of Veterinary Services; PVS) โดยผู้เชี่ยวชาญจากองค์การสุขภาพสัตว์โลก

นางสาวเยาวนิตย์ บุรีรักษา ปศุสัตว์เขต 4 พร้อมด้วยผู้อำนวยการส่วนฯ/หัวหน้าฝ่ายฯ ปศุสัตว์จังหวัดขอนแก่น ผู้อำนวยการศูนย์วิจัยและพัฒนาการสัตวแพทย์ภาคตะวันออกเฉียงเหนือตอนบน ผู้อำนวยการศูนย์วิจัยการผสมเทียมและเทคโนโลยีชีวภาพขอนแก่น หัวหน้าด่านกักกันสัตว์ขอนแก่น ตัวแทนจากสำนักงานป้องกันและควบคุมโรคที่ 7 และสำนักงานสาธารณสุขจังหวัดขอนแก่น และเจ้าหน้าที่ที่เกี่ยวข้อง เข้าร่วมประชุมการตรวจประเมินระบบสัตวแพทย์บริการ (Performance of Veterinary Services; PVS) โดยผู้เชี่ยวชาญจากองค์การสุขภาพสัตว์โลก โดยมีการนำเสนอการดำเนินงานของสำนักงานปศุสัตว์เขต 4 สำนักงานปศุสัตว์จังหวัดขอนแก่น สำนักงานปศุสัตว์อำเภอหนองเรือ พร้อมตอบข้อซักถามที่เกี่ยวข้อง ณ ห้องประชุมสำนักงานปศุสัตว์เขต 4 ตำบลท่าพระ อำเภอเมืองขอนแก่น จังหวัดขอนแก่น



# ส่วนมาตรฐานการปศุสัตว์



## มาตรฐานฟาร์ม

มีประโยชน์กับเจ้าของฟาร์มอย่างไร





**1. ผลผลิต : สินค้าเกษตรมีคุณภาพได้มาตรฐาน  
กิจกรรมหลัก : ตรวจสอบรับรองคุณภาพสินค้าปศุสัตว์**

**กิจกรรมรอง ตรวจสอบมาตรฐานฟาร์ม**

สำนักงานปศุสัตว์เขต 4 โดยส่วนมาตรฐานการปศุสัตว์ มีหน้าที่ในการฝึกอบรมผู้ประกอบการฟาร์ม เลี้ยงสัตว์ และตรวจติดตามการตรวจสอบการปฏิบัติทางการเกษตรที่ดี ด้านปศุสัตว์ (GAP) ร่วมกับจังหวัดเพื่อประเมิน และให้คำแนะนำในการปรับปรุงฟาร์มเพื่อให้ได้การรับรอง (GAP) โดยในปี 2567 ได้จัดการฝึกอบรมผู้ประกอบการฟาร์มเลี้ยงสัตว์ จำนวน 2,136 ราย ใช้เงินงบประมาณของกรมปศุสัตว์ 90 ราย คิดเป็นร้อยละ 100.00 (เป้าหมาย จำนวน 90 ราย) และเงินนอกงบประมาณ จำนวน 2,046 ราย ได้ดำเนินการรับรอง (GAP) ฟาร์มใหม่ จำนวน 124 ฟาร์ม ต่ออายุการรับรองฟาร์ม (GAP) จำนวน 647 ฟาร์ม ปัจจุบันมีฟาร์มที่ได้รับการรับรอง (GAP) รวมทั้งสิ้น จำนวน 3,037 ฟาร์ม



**ฟาร์มมาตรฐาน ปศ. 4**

ข้อมูล ณ 30 เดือน กันยายน 2567

ชนิดสัตว์	จำนวนฟาร์มมาตรฐาน ยอดยกมาจากปี 2566 (ก.ย. 2566)	ต.ล. 2566- ก.ย. 2567		คงเหลือในปัจจุบัน
		ฟาร์มใหม่	ต่ออายุ	
โคเนื้อ	41	5	3	46
โคนม	796	9	46	805
สุกร	1,275	81	435	1,356
ไก่เนื้อ	439	9	92	448
ไก่ไข่	266	11	58	277
ไก่พันธุ์	1	0	0	1
เป็ดพันธุ์	3	0	1	3
เป็ดเนื้อ	2	0	1	2
ไก่ไข่อุ่น	1	6	0	7
มิ่ง	35	0	0	35
แพะเนื้อ	2	0	0	2
ปางช้าง	0	1	0	1
จิ้งหรีด	51	1	11	52
ไก่พื้นเมืองแบบเลี้ยงปล่อย	1	1	0	2
<b>รวมทั้งสิ้น</b>	<b>2,913</b>	<b>124</b>	<b>647</b>	<b>3,037</b>

จากการตรวจติดตามกำกับดูแลการตรวจประเมินมาตรฐานฟาร์มของสำนักงานปศุสัตว์จังหวัดทั้ง 12 จังหวัด พบว่า เจ้าหน้าที่ที่ทำการตรวจประเมินฯ บางท่านไม่ได้รับการขึ้นทะเบียนเป็นผู้ตรวจประเมินฯ และการลงรายละเอียดแบบฟอร์มการตรวจประเมินฯ ไม่ครบถ้วน ดังนั้นในการตรวจติดตามกำกับดูแลการตรวจประเมินมาตรฐานฟาร์มของสำนักงานปศุสัตว์จังหวัดได้เน้นย้ำเรื่อง การรายงานข้อมูลให้เป็นปัจจุบันและใช้แบบฟอร์มที่อธิบดีกรมปศุสัตว์ได้อนุมัติให้ใช้ (ไม่ได้จัดทำขึ้นเอง) และผู้ที่ทำหน้าที่การตรวจประเมินฯ ต้องได้รับการขึ้นทะเบียนจากสำนักงานปศุสัตว์เขต ทั้งนี้ผู้ประกอบการเลี้ยงสัตว์บางชนิดสัตว์ยังขาดแรงจูงใจในการลงทุนปรับปรุงฟาร์มให้ได้ตามข้อกำหนดของมาตรฐานฟาร์มเลี้ยงสัตว์เนื่องจากประสบปัญหาด้านการตลาด และขาดงบประมาณในการปรับปรุงฟาร์ม



ภาพกิจกรรมการฝึกอบรม  
หลักสูตร “การปฏิบัติทางการเกษตรที่ดีด้านการปศุสัตว์ สำหรับผู้ประกอบการฟาร์มเลี้ยงสัตว์”



ภาพกิจกรรมการตรวจติดตามกำกับดูแลการตรวจประเมินมาตรฐานฟาร์มเลี้ยงสัตว์



## 2. ผลผลิตที่ 3 : สินค้าเกษตรมีคุณภาพได้มาตรฐาน กิจกรรมหลัก : ตรวจสอบรับรองคุณภาพสินค้าปศุสัตว์

### กิจกรรมรอง : การตรวจรับรองมาตรฐาน GMP โรงฆ่าสัตว์ภายในประเทศ

สำนักงานปศุสัตว์เขต 4 โดยส่วนมาตรฐานการปศุสัตว์ร่วมกับสำนักงานปศุสัตว์จังหวัดในพื้นที่ได้ออกตรวจการปฏิบัติที่ดีสำหรับโรงฆ่าสัตว์ภายในประเทศ (GMP) โดยเป็นการตรวจรับรองใหม่ จำนวน 3 แห่ง ตรวจต่ออายุ GMP โรงฆ่าสัตว์ จำนวน 4 แห่ง และตรวจติดตาม GMP โรงฆ่าสัตว์ จำนวน 4 แห่ง รวมทั้งหมดจำนวน 11 แห่ง



### ปัญหาอุปสรรคในการเข้าสู่ระบบ GMP โรงฆ่าสัตว์

1. นโยบาย ไม่ได้บังคับ เป็นการสมัครใจ
2. ผู้ประกอบการขาดความรู้ความเข้าใจด้าน GMP
3. ต้องใช้งบประมาณสูงในการปรับปรุงเข้าสู่ GMP



### 3. ผลผลิตที่ 3 : สินค้าเกษตรมีคุณภาพได้มาตรฐาน กิจกรรมหลัก : ตรวจสอบรับรองคุณภาพสินค้าปศุสัตว์

กิจกรรมรอง : การตรวจรับรองมาตรฐานศูนย์รวบรวมนํ้านมดิบ

สำนักงานปศุสัตว์เขต 4 โดยส่วนมาตรฐานการปศุสัตว์ร่วมกับสำนักงานปศุสัตว์จังหวัดในพื้นที่ ได้ออกตรวจการปฏิบัติที่ดีสำหรับศูนย์รวบรวมนํ้านมดิบ (GMP) โดยเป็นการตรวจต่ออายุ GMP ศูนย์รวบรวมนํ้านมดิบ จำนวน 8 แห่ง และตรวจติดตาม GMP ศูนย์รวบรวมนํ้านมดิบ จำนวน 15 แห่ง รวมทั้งหมดจำนวน 23 แห่ง



#### ปัญหาอุปสรรคในการเข้าสู่ระบบ GMP ศูนย์รวบรวมนํ้านมดิบ

1. งบประมาณไม่เพียงพอทำให้ทางศูนย์รวบรวมนํ้านมดิบ ขาดบุคลากร
2. การบริหารงบประมาณในรูปแบบสหกรณ์ล่าช้า ทำให้ขาดการแก้ไข ปรับปรุงรักษาสภาพ GMP ให้เป็นปัจจุบัน
3. ผู้ประกอบการขาดความรู้ความเข้าใจด้าน GMP



#### 4. ผลผลิตที่ 3 : สินค้าเกษตรมีคุณภาพได้มาตรฐาน กิจกรรมหลัก : ตรวจสอบรับรองคุณภาพสินค้าปศุสัตว์

##### กิจกรรมรอง : การตรวจรับรองมาตรฐานศูนย์รวบรวมไข่

สำนักงานปศุสัตว์เขต 4 โดยส่วนมาตรฐานการปศุสัตว์ร่วมกับสำนักงานปศุสัตว์จังหวัดในพื้นที่สำนักงานปศุสัตว์เขต 4 ได้ออกตรวจการปฏิบัติที่ดีสำหรับศูนย์รวบรวมไข่ (GMP) โดยเป็นการตรวจต่ออายุ GMP ศูนย์รวบรวมไข่ จำนวน 1 แห่ง และตรวจติดตาม GMP ศูนย์รวบรวมไข่ จำนวน 8 แห่ง รวมทั้งหมดจำนวน 9 แห่ง



##### ปัญหาอุปสรรคในการเข้าสู่ระบบ GMP ศูนย์รวบรวมไข่

1. นโยบาย ไม่ได้บังคับ เป็นการสมัครใจ
2. ผู้ประกอบการขาดความรู้ความเข้าใจด้าน GMP
3. ผลประกอบการไม่ดี ราคาไข่ตก ทำให้ขาดงบประมาณในการบำรุงรักษาและแก้ไขปรับปรุงให้คงสภาพดี

### 5. โครงการฟาร์มรักษาสิ่งแวดล้อม

สำนักงานปศุสัตว์เขต 4 ได้ดำเนินการตามกิจกรรมของโครงการฯ ดังกล่าว ร่วมกับสำนักงานปศุสัตว์จังหวัดในพื้นที่ที่รับผิดชอบ ตามที่สำนักพัฒนาระบบและรับรองมาตรฐานสินค้าปศุสัตว์กำหนด เพื่อพัฒนาและหาแนวทางในการยกระดับการจัดการด้านสิ่งแวดล้อมในฟาร์มสุกร กระตุ้นจิตสำนึกของเกษตรกรให้มีระบบการผลิตปศุสัตว์ที่ไม่ก่อให้เกิดมลภาวะ และกำหนดมาตรการทางด้านสุขอนามัยของระบบการเลี้ยงสุกร เพื่อลดผลกระทบจากปัญหาการร้องเรียนประชาชนในบริเวณใกล้เคียง ดังมีผลการดำเนินการตามตารางดังต่อไปนี้

กิจกรรม	หน่วย	เป้าหมาย	ผลงาน	ร้อยละผลงาน
ติดตาม ตรวจสอบด้านสิ่งแวดล้อมฟาร์มสุกรและโรงฆ่าสัตว์ (สนง.ปศจ.)	แห่ง	12	12	100.00
เก็บตัวอย่างน้ำเสียจากฟาร์มสุกร (สนง.ปศจ.)	ตัวอย่าง	9	9	100.00
เก็บตัวอย่างน้ำเสียจากฟาร์มโรงฆ่าสัตว์ (สนง.ปศจ.)	ตัวอย่าง	84	84	100.00
ตรวจฟาร์มรักษาสิ่งแวดล้อม (สนง.ปศข.)	ฟาร์ม	10	10	100.00



#### ปัญหาและอุปสรรค

เนื่องจากมาตรการการเฝ้าระวังโรค ASF ในสุกรทำให้เกษตรกรไม่อนุญาตให้เข้าตรวจเยี่ยมฟาร์ม หรือบางฟาร์มอนุญาตให้เข้าได้หน้าฟาร์ม แก้ไขปัญหาโดยใช้วิธีการสื่อสารผ่านระบบออนไลน์ เพื่อดำเนินการตามมาตรการป้องกันและควบคุมโรคดังกล่าว แต่ก็สามารถตรวจประเมินได้ครบทุกประเด็น



## 6. โครงการป้องกันและแก้ไขปัญหาการใช้สารเร่งเนื้อแดงในฟาร์มเลี้ยงสัตว์ ปีงบประมาณ 2567

กรมปศุสัตว์ เป็นหน่วยงานหลักที่มีภารกิจและบทบาทสำคัญในการกำหนดนโยบายและมาตรการควบคุมการผลิตสัตว์เพื่อให้ได้มาตรฐานสำหรับการบริโภคเป็นอาหาร และนโยบายที่สำคัญประการหนึ่งคือ การแก้ไขปัญหาสารเร่งเนื้อแดงในห่วงโซ่การผลิต ทั้งนี้เพื่อป้องกันการเกิดสารตกค้างที่เป็นอันตรายต่อผู้บริโภค จึงกำหนดให้สำนักงานปศุสัตว์เขตทุกเขต ดำเนินการเชิงรุกโดยใช้รถห้องปฏิบัติการเคลื่อนที่ (Mobile Lab) ในการปฏิบัติงาน

### สรุปผลการปฏิบัติงานการแก้ไขปัญหาสารเร่งเนื้อแดง ปีงบประมาณ 2567

กิจกรรม	หน่วย	เป้าหมาย	ผลงาน	ร้อยละผลงาน
ทดสอบตัวอย่างปัสสาวะจากฟาร์ม,โรงฆ่าด้วย strip test (สนง.ปศข.)	ตัวอย่าง	400	400	100
จำนวนสถานประกอบการ/ฟาร์มที่เข้าตรวจสอบ (สนง.ปศข.)	แห่ง	80	80	100



### ปัญหา อุปสรรค และแนวทางแก้ไข

1. ขาดบุคลากรที่มีความรู้และทักษะทางด้านวิทยาศาสตร์โดยเฉพาะมาดูแลห้องปฏิบัติการเคลื่อนที่ เนื่องจากมีอุปกรณ์และเครื่องมือที่ต้องอาศัยผู้ที่มีความรู้ความชำนาญในการปฏิบัติงานและการบำรุงรักษา เครื่องมื่อดังกล่าว นอกจากนี้ การตรวจวิเคราะห์ในบางรายการต้องอาศัยบุคลากรที่มีความชำนาญในการอ่านและแปลผลการวิเคราะห์ เช่น การตรวจสารตกค้างยาปฏิชีวนะในอาหารสัตว์ แนวทางแก้ไขคือ ขอความอนุเคราะห์เจ้าหน้าที่จากศูนย์วิจัยและพัฒนาการสัตวแพทย์ภาคตะวันออกเฉียงเหนือตอนบน มาให้ความรู้และร่วมปฏิบัติงานในตรวจวิเคราะห์ทางห้องปฏิบัติการหาสารตกค้างในอาหารสัตว์

2. เนื่องจากเป็นการปฏิบัติงานภายใต้มาตรการป้องกันโรคระบาด ASF ในสุกร จึงปรับแผนให้เจ้าของฟาร์ม/นักวิชาการสัตวบาลที่ดูแลฟาร์มเป็นผู้เก็บตัวอย่างปัสสาวะสุกร และทำการตรวจวิเคราะห์อยู่ภายนอกฟาร์ม



**7. ผลผลิต : พัฒนาคุณภาพสินค้าเกษตรสู่มาตรฐาน  
กิจกรรมหลัก : ตรวจสอบรับรองคุณภาพสินค้าปศุสัตว์**

**กิจกรรมรอง : รับรองสถานที่จำหน่ายเนื้อสัตว์ โครงการเนื้อสัตว์ปลอดภัย ใส่ใจผู้บริโภค (ปศุสัตว์ OK)  
และ รับรองสถานที่จำหน่ายไข่สด โครงการไข่สดปลอดภัย ใส่ใจผู้บริโภค (ปศุสัตว์ OK)**

สำนักงานปศุสัตว์เขต 4 โดยส่วนมาตรฐานการปศุสัตว์ ได้ดำเนินการตามโครงการเนื้อสัตว์ปลอดภัย ใส่ใจผู้บริโภค (ปศุสัตว์ OK) และโครงการไข่สดปลอดภัย ใส่ใจผู้บริโภค (ปศุสัตว์ OK) ประจำปี 2567 โดยสำนักงานปศุสัตว์เขต 4 ในฐานะคณะกรรมการรับรองโครงการเนื้อสัตว์ปลอดภัย ใส่ใจผู้บริโภค (ปศุสัตว์ OK) และโครงการไข่สดปลอดภัย ใส่ใจผู้บริโภค (ปศุสัตว์ OK) ได้ดำเนินการตรวจสอบความถูกต้องของผลการตรวจประเมินที่ได้รับรายงานจากคณะกรรมการตรวจประเมินระดับจังหวัดแล้วพิจารณาลงมติเพื่อให้การรับรองใหม่ การต่ออายุ คงสถานะการรับรอง การยกเลิก และการเพิกถอนการรับรองสถานที่จำหน่ายเนื้อสัตว์ และไข่สด พร้อมทั้งรายงานผลการพิจารณาตัดสินการรับรองใหม่ การต่ออายุ การยกเลิกและรายงานการตรวจติดตามการเพิกถอนการรับรองฯ ให้กรมปศุสัตว์ทราบ ตามแบบฟอร์มการรายงาน แบบ OK 05 และแบบ OK 07-08 ภายในวันที่ 5 ของทุกเดือน ดำเนินการสุ่มตรวจสถานที่จำหน่ายเนื้อสัตว์ ตามโครงการเนื้อสัตว์ปลอดภัย ใส่ใจผู้บริโภค และโครงการไข่สดปลอดภัย ใส่ใจผู้บริโภค (ปศุสัตว์ OK) ที่ได้รับการรับรองตามที่กรมปศุสัตว์กำหนด ดำเนินการเรื่องอื่น ๆ ที่เกี่ยวข้องกับการรับรองสถานที่จำหน่ายเนื้อสัตว์ ตามที่อธิบดีกรมปศุสัตว์มอบหมาย

**ผลการดำเนินงาน**

ปีงบประมาณ 2567	รับรองใหม่ (แห่ง)	ติดตาม (แห่ง)	ต่ออายุ (แห่ง)	ยกเลิก (แห่ง)
สถานที่จำหน่ายเนื้อสัตว์ (ปศุสัตว์ OK)	117	507	161	55
รับรองสถานที่จำหน่ายไข่สด (ปศุสัตว์ OK)	56	92	249	5



## 8. ผลผลิตที่ 3 : สินค้าเกษตรมีคุณภาพได้มาตรฐาน

### กิจกรรมหลัก : ปศุสัตว์อินทรีย์

#### กิจกรรมรอง : การตรวจรับรองปศุสัตว์อินทรีย์

ปีงบประมาณ 2567 สำนักงานปศุสัตว์เขต 4 โดยส่วนมาตรฐานการปศุสัตว์ร่วมกับสำนักงานปศุสัตว์จังหวัดในพื้นที่ ได้ออกตรวจรับรองปศุสัตว์อินทรีย์ โดยเป็นการตรวจรับรองใหม่ ชนิดระบบการผลิตโคเนื้ออินทรีย์ จำนวน 1 แห่ง ได้แก่ รับรองใหม่ระบบการผลิตโคเนื้ออินทรีย์ (ศูนย์วิจัยและพัฒนาอาหารสัตว์กาฬสินธุ์) ตรวจติดตามปศุสัตว์อินทรีย์ จำนวน 5 แห่ง ได้แก่ 1.ตรวจติดตามฟาร์มอาหารสัตว์อินทรีย์ (ศูนย์วิจัยและพัฒนาอาหารสัตว์นครพนม) 2.ตรวจติดตามฟาร์มอาหารสัตว์อินทรีย์ (ศูนย์วิจัยและพัฒนาอาหารสัตว์สกลนคร) 3.ตรวจติดตามฟาร์มอาหารสัตว์อินทรีย์ (ศูนย์วิจัยและพัฒนาอาหารสัตว์เลย) 4.ตรวจติดตามระบบการผลิตไก่ไข่และไข่ไก่อินทรีย์ (สวนสิริ จังหวัดหนองบัวลำภู) 5.ตรวจติดตามฟาร์มอาหารสัตว์อินทรีย์ (ศูนย์วิจัยและพัฒนาอาหารสัตว์กาฬสินธุ์) ตรวจต่ออายุปศุสัตว์อินทรีย์ จำนวน 2 แห่ง ได้แก่ 1.ตรวจต่ออายุกระบืออินทรีย์ (ศูนย์วิจัยและพัฒนาอาหารสัตว์สกลนคร) 2.ตรวจต่ออายุฟาร์มอาหารสัตว์อินทรีย์ (ศูนย์วิจัยและพัฒนาอาหารสัตว์มหาสารคาม)

#### ปัญหาอุปสรรคปศุสัตว์อินทรีย์

1. ตลาดสินค้าปศุสัตว์อินทรีย์มีน้อย, ขายไม่ได้ราคาคุ้มค่า
2. ผลผลิตต่ำ ต้นทุนสูงกว่าปกติในการผลิตสินค้าอินทรีย์
3. ผู้ประกอบการยังมีความเข้าใจเรื่องปศุสัตว์อินทรีย์น้อย
4. ไม่มีแหล่งวัตถุดิบอาหารสัตว์อินทรีย์ในพื้นที่





# ส่วนส่งเสริมและพัฒนาการปศุสัตว์





## 1. โครงการธนาคารโค-กระบือเพื่อเกษตรกร ตามพระราชดำริ

**กิจกรรมหลัก :** สนับสนุนโครงการอันเนื่องมาจากพระราชดำริ

**กิจกรรมย่อย :** โครงการธนาคารโค-กระบือเพื่อเกษตรกร ตามพระราชดำริ

สรุปผลการดำเนินงาน : โครงการธนาคารโค-กระบือเพื่อเกษตรกร ตามพระราชดำริ

กิจกรรม	หน่วยนับ	เป้าหมาย	ผลงาน
1.ประกวดหมู่บ้าน/กลุ่มธนาคารโค-กระบือ ระดับเขต	กลุ่ม	1	1
2. ประชุมสัมมนาร่วมระหว่างเจ้าหน้าที่และกลุ่มเกษตรกรธนาคารโค-กระบือระดับสำนักงานปศุสัตว์เขต	ครั้ง	1	1
3. ส่งเสริมและสนับสนุนเกษตรกรรายใหม่เข้าร่วมโครงการ	ราย	1,000	3,802
4. ขยายลูกโค-กระบือเพศเมียสู่เกษตรกรรายใหม่	ตัว	-	2,192
5. ส่งเงินค่าจำหน่ายโค-กระบือ และค่าซากบางส่วน	บาท	-	20,477,410
6. มอบกรรมสิทธิ์แก่เกษตรกรผู้ยืมเลี้ยง	ตัว	-	4,545
7. ให้คำแนะนำ และติดตาม (ปศข.และ ปศจ. แห่งละ 12 ครั้ง)	ครั้ง	12	12

**1.1 การประชุมสัมมนาเชิงปฏิบัติการ** เรื่อง การดำเนินงานโครงการธนาคารโค-กระบือเพื่อเกษตรกร ตามพระราชดำริ ประจำปีงบประมาณ พ.ศ. 2567 ระหว่างวันที่ 27 ธันวาคม 2566 ณ ห้องประชุมสำนักงานปศุสัตว์เขต 4 ตำบลท่าพระ อำเภอเมืองขอนแก่น จังหวัดขอนแก่น รวมผู้เข้าประชุมฯ จำนวน 71 คน



**1.2 การคัดเลือกสำนักงานปศุสัตว์จังหวัด และหมู่บ้าน/กลุ่ม ธคก. ที่มีผลการดำเนินงานโครงการธนาคารโค-กระบือเพื่อเกษตรกร ตามพระราชดำริ ดีเด่นระดับเขต ประจำปีงบประมาณ พ.ศ. 2567**



### ผลการคัดเลือก

- สำนักงานปศุสัตว์จังหวัด ที่มีผลการดำเนินงานโครงการธนาคารโค-กระบือฯ ดีเด่น ได้แก่ สำนักงานปศุสัตว์จังหวัดนครพนม

ผลการคัดเลือกหมู่บ้าน/กลุ่ม ธคก. ที่มีผลการดำเนินงานโครงการฯ ดีเด่นระดับเขต

ดีเด่น	ชื่อกลุ่ม	ที่อยู่	หมายเหตุ
อันดับที่ 1	กลุ่ม ธคก.คอกรวมไปเช้า – เย็นกลับ บ้านนางัว	บ้านนางัว ตำบลนางัว อำเภอนาหว้า จังหวัดนครพนม	
อันดับที่ 2	กลุ่ม ธคก. ผู้เลี้ยงโคพระราชวังบ้านหนองปิง	บ้านหนองปิง ตำบลสาระถี อำเภอเมือง จังหวัดขอนแก่น	
อันดับที่ 3	กลุ่มเกษตรกรผู้เลี้ยงโคเนื้อ และอนุรักษ์พันธุ์กระบือ	ตำบลวังสามหมอ อำเภอวังสามหมอ จังหวัดอุดรธานี	
รางวัลชมเชย	กลุ่ม ธคก. เกษตรทฤษฎีใหม่ ภูไทห้วยหีบ	ตำบลตองโขบ อำเภอโคกศรีสุพรรณ จังหวัดสกลนคร	
รางวัลชมเชย	กลุ่ม ธคก. ผู้เลี้ยงโคบ้านกุดนาดี	ตำบลหนองแสน อำเภอบ้านดุง จังหวัดอุดรธานี	



**2. โครงการศูนย์เรียนรู้การเพิ่มประสิทธิภาพการผลิตสินค้าเกษตร (ศพก.)**

**กิจกรรมหลัก :** พัฒนาศูนย์เรียนรู้การเพิ่มประสิทธิภาพการผลิตสินค้าเกษตร

**กิจกรรมย่อย :** โครงการพัฒนาศูนย์เรียนรู้การเพิ่มประสิทธิภาพการผลิตสินค้าเกษตร

ผลการดำเนินงาน โครงการพัฒนาศูนย์เรียนรู้การเพิ่มประสิทธิภาพการผลิตสินค้าเกษตร

กิจกรรม	หน่วยนับ	เป้าหมาย	ผลงาน	ร้อยละ
พัฒนาศักยภาพศูนย์เครือข่าย ศพก.(ด้านปศุสัตว์) ดีเด่น ระดับเขต	ศูนย์	1	1	100
ประชุมสัมมนาเพื่อพัฒนาเจ้าหน้าที่ผู้รับผิดชอบศูนย์เครือข่าย ศพก. (ด้านปศุสัตว์)	ราย	30	30	100

ผลการคัดเลือกศูนย์เครือข่าย ศพก. (ด้านปศุสัตว์) ดีเด่นระดับเขต ประจำปี 2567

ดีเด่น	ชื่อ-สกุล	ที่อยู่	หมายเหตุ
อันดับที่ 1	นายจักรพงษ์ เพ็งแก้ว	54 หมู่ที่ 4 ตำบลท่าค้อ อำเภอเมือง จังหวัดนครพนม	มีฐานเรียนรู้และความพร้อม ในการถ่ายทอดความรู้เด่น กว่าอันดับที่ 2 และ 3
อันดับที่ 2	นายพยุหศักดิ์ พรหมฐาน	65 หมู่ที่ 13 ตำบลโพนแพง อำเภอรัตนวาปี จังหวัดหนองคาย	มีการจัดการฟาร์มและความ พร้อมในการถ่ายทอดองค์ ความรู้เด่นกว่าอันดับที่ 3
อันดับที่ 3	นายบุษัน บุญเรืองศรี	5 หมู่ที่ 9 ตำบลแวงน้อย อำเภอแวงน้อย จ.ขอนแก่น	



3. กิจกรรม ส่งเสริมการทำปศุสัตว์อินทรีย์

กิจกรรมหลัก : โครงการพัฒนาเกษตรกรรมยั่งยืน

กิจกรรมย่อย : ส่งเสริมปศุสัตว์อินทรีย์

ผลการดำเนินงานกิจกรรมส่งเสริมปศุสัตว์อินทรีย์

กิจกรรม	หน่วยนับ	เป้าหมาย	ผลงาน	ร้อยละ
ปรับปรุงฐานข้อมูลการผลิตปศุสัตว์อินทรีย์ประจำปี	แห่ง	1	1	100
การติดตามนิเทศงาน	ครั้ง	12	12	100





#### 4. โครงการฟาร์มโคนเนื้อสร้างอาชีพ ระยะที่ 1

กิจกรรมย่อย : โครงการฟาร์มโคนเนื้อสร้างอาชีพ ระยะที่ 1

ผลการดำเนินงานโครงการฟาร์มโคนเนื้อสร้างอาชีพ ระยะที่ 1

กิจกรรม	หน่วยนับ	เป้าหมาย	ผลงาน	ร้อยละ
ติดตามนิเทศงาน	จังหวัด	3	3	100

#### ผลการดำเนินโครงการ

##### 1. ข้อมูลโครงการ

จังหวัด	จำนวนกลุ่ม	สมาชิก	แม่โคเนื้อที่จัดซื้อ (ตัว)	จำนวนเงินกู้ยืม (บาท)
มุกดาหาร	2	31	155	7,750,000
ขอนแก่น	1	20	100	5,000,000
นครพนม	1	11	55	2,750,000
รวม	4	62	310	15,500,000

##### 2. ผลการดำเนินงานโครงการ

##### 2.1 การผลิตและการชำระหนี้

จังหวัด	แม่โค	ลูกเกิดสะสม	อัตราลูกเกิด (ลูก/แม่)
นครพนม	55	145	2.60
ขอนแก่น	100	187	1.87
มุกดาหาร	155	253	1.63
รวม	310	533	1.72

##### 2.2 ผลการชำระหนี้

จังหวัด	จำนวนเงินกู้ (บาท)	ผลการชำระหนี้ (บาท)			
		เงินต้น	ดอกเบี้ย (2%)	เบี้ยปรับ	%
มุกดาหาร	7,750,000	7,750,000	373,334.49	-	100
นครพนม	2,750,000	2,716,974.95	183,116.82	13,880.09	98.80
ขอนแก่น	5,000,000	1,879,247.66	388,864.12	115,888.22	37.58
รวม	15,500,000	12,346,222.61	916,273.45	94,810.29	79.65

## 5. โครงการฟาร์มโคเนื้อสร้างอาชีพ ระยะที่ 2

กิจกรรมย่อย : โครงการฟาร์มโคเนื้อสร้างอาชีพ ระยะที่ 2

ผลการดำเนินงานโครงการฟาร์มโคเนื้อสร้างอาชีพ ระยะที่ 2

กิจกรรม	หน่วยนับ	เป้าหมาย	ผลงาน	ร้อยละ
ติดตามนิเทศงาน	จังหวัด	12	12	100

### ผลการดำเนินโครงการ

#### 1. ข้อมูลโครงการ

จังหวัด	จำนวนกลุ่ม	สมาชิก (ราย)	จำนวนแม่โคเนื้อที่จัดซื้อ (ตัว)	เงินกู้ค่าแม่โค (บาท)	จำนวนโรงเรือน (หลัง)	แปลงหญ้า (ไร่)	เงินกู้ค่าโรงเรือน/แปลงหญ้า (บาท)	เงินกู้ทั้งสิ้น (บาท)
มหาสารคาม	3	30	150	6,000,000	30	90	1,500,000	7,500,000
ร้อยเอ็ด	28	280	1,400	56,000,000	280	840	14,000,000	70,000,000
บึงกาฬ	2	20	100	4,000,000	20	60	1,000,000	5,000,000
อุดรธานี	4	40	200	8,000,000	40	120	2,000,000	10,000,000
หนองบัวลำภู	1	10	50	2,000,000	10	30	500,000	2,500,000
หนองคาย	2	20	100	4,000,000	20	60	1,000,000	5,000,000
สกลนคร	7	70	350	14,000,000	70	210	3,500,000	17,500,000
นครพนม	12	120	600	24,000,000	120	360	6,000,000	30,000,000
มุกดาหาร	2	20	100	4,000,000	20	60	1,000,000	5,000,000
ขอนแก่น	13	130	650	26,000,000	130	390	6,500,000	32,500,000
เลย	2	20	100	4,000,000	20	60	1,000,000	5,000,000
กาฬสินธุ์	18	179	895	35,800,000	179	537	8,950,000	44,750,000
รวม	94	939	4,695	187,800,000	939	2,927	46,950,000	234,750,000



## 2. ผลการดำเนินโครงการ

### 2.1 การผลิต

จังหวัด	แม่โคเนื้อ (ตัว)	จำนวนลูกเกิด (ตัว)			อัตราลูกเกิด (ตัว/แม่)
		ผู้	เมีย	รวม	
หนองบัวลำภู	50	46	61	107	2.14
อุดร	200	189	226	415	2.07
ร้อยเอ็ด	1,400	905	1,770	2,675	1.91
หนองคาย	100	78	86	164	1.64
นครพนม	600	408	491	899	1.49
สกลนคร	350	296	222	518	1.48
มุกดาหาร	100	73	65	138	1.38
ขอนแก่น	650	369	382	751	1.15
บึงกาฬ	100	51	59	110	1.10
เลย	100	43	50	93	0.93
กาฬสินธุ์	895	423	368	791	0.88
มหาสารคาม	150	76	56	132	0.88
รวม	4,695	2,922	3,809	6,802	1.44

### 2.2 การชำระหนี้

ลำดับ จังหวัด	จังหวัด	กลุ่ม	จำนวนเงินกู้ยืม (บาท)	ผลการชำระหนี้ (บาท)			หมายเหตุ
				เงินต้น	เบี้ยปรับ	%	
1	หนองคาย	2	5,000,000	2,867,411.48	44.26	57.35	เป้าหมาย
2	อุดรธานี	4	10,000,000	5,590,196.00	231.00	55.90	
3	ร้อยเอ็ด	28	70,000,000	38,578,078.00	-	55.11	55%
4	หนองบัวลำภู	1	2,500,000	1,370,399.97	-	54.82	(ปีที่ 1-4)
5	มหาสารคาม	3	7,500,000	3,411,966.00	-	45.49	
6	บึงกาฬ	2	5,000,000	2,243,243.00	331	44.86	
7	กาฬสินธุ์	18	44,750,000	18,787,687.16	-	41.98	
8	เลย	2	5,000,000	1,652,500.00	15,142	33.05	
9	นครพนม	12	30,000,000	9,056,500.00	-	30.19	
10	ขอนแก่น	13	32,500,000	4,168,342.40	118,094.29	12.83	
11	มุกดาหาร	2	5,000,000	687,940.00	-	13.76	
12	สกลนคร	7	17,500,000	1,762,504.00	2,606.82	10.07	
	รวม	94	234,750,000	91,006,237.51	18,355.08	38.77	



## 6. กิจกรรมเครือข่ายสัตว์พันธุ์ดีกรมปศุสัตว์

**กิจกรรมหลัก :** การพัฒนาการผลิตปศุสัตว์

**กิจกรรมย่อย :** เครือข่ายสัตว์พันธุ์ดีกรมปศุสัตว์

ผลการดำเนินงานเครือข่ายสัตว์พันธุ์ดีกรมปศุสัตว์

กิจกรรม	หน่วยนับ	เป้าหมาย	ผลงาน	ร้อยละ
จำนวนจังหวัดการตรวจเยี่ยม/คัดเลือกเครือข่ายสัตว์พันธุ์ดีระดับเขต	จังหวัด	12	12	100

ผลการคัดเลือกเครือข่ายสัตว์พันธุ์ดีกรมปศุสัตว์ดีเด่นระดับเขต ประจำปี 2567

ลำดับที่	ชื่อ-สกุลเครือข่าย	ที่อยู่	ประเภทเครือข่ายฯ	ชนิดสัตว์	หน่วยงานที่รับผิดชอบศูนย์ฯ/จังหวัด	ผลการคัดเลือก
1	พีพีโอฟาร์ม	217 หมู่ที่ 1 ตำบลขาง อำเภอเสภา จังหวัดสิงห์	ใช้ประโยชน์พันธุ์กรรมฯ	โคนม	นครพนม/บึงกาฬ	ดีเด่นอันดับที่ 1
2	นายพนม บัวเมือง	57 หมู่ที่ 10 ตำบลทุ่ง อำเภอเชียงยืน จังหวัดมหาสารคาม	ใช้ประโยชน์พันธุ์กรรมฯ	โคเนื้อ	มหาสารคาม/มหาสารคาม	ดีเด่นอันดับที่ 2
3	นายพัฒนพงษ์ วันจันทร์	361 หมู่ที่ 1 ตำบลแดงใหญ่ อำเภอเมือง จังหวัดขอนแก่น	ปรับปรุงพันธุ์ฯ	โคเนื้อ	ท่าพระ/ขอนแก่น	ดีเด่นอันดับที่ 1
4	นางสาววิญญาภัทร์ นำพา	9 หมู่ที่ 15 ตำบลคอนสาย อำเภอภูแก้ว จังหวัดอุดรธานี	ปรับปรุงพันธุ์ฯ	กระบือ	อุดรธานี/อุดรธานี	ดีเด่นอันดับที่ 1
5	นางธัญญา ตันตระกูล	139 หมู่ที่ 10 ตำบลโพธิ์สว่าง อำเภอเมือง จังหวัดหนองคาย	ปรับปรุงพันธุ์ฯ	แพะ-แกะ	อุดรธานี/หนองคาย	ดีเด่นอันดับที่ 1
6	นางสาวหัตถา วงศ์อักษร	169 หมู่ที่ 9 ตำบลพังขว้าง อำเภอเมือง จังหวัดสกลนคร	ปรับปรุงพันธุ์ฯ	สัตว์ปีก	สกลนคร/สกลนคร	ดีเด่นอันดับที่ 1



## 7. โครงการพัฒนาเกษตรกรปราดเปรื่อง (Smart Farmer)

**กิจกรรมหลัก :** สร้างเกษตรกรปราดเปรื่อง

**กิจกรรมย่อย :** พัฒนาเกษตรกรปราดเปรื่อง (Smart Farmer)

ผลการดำเนินงานพัฒนาเกษตรกรปราดเปรื่อง (Smart Farmer)

กิจกรรม	หน่วยนับ	เป้าหมาย	ผลงาน	ร้อยละ
คัดเลือกเกษตรกรต้นแบบระดับเขต	ราย	1	1	100
ติดตามและประเมินผลการดำเนินงาน	ครั้ง	2	2	100

ผลการคัดเลือก Smart Farmer ดีเด่นระดับเขต ประจำปี 2567

ดีเด่น	ชื่อ-สกุล	ที่อยู่	หมายเหตุ
อันดับที่ 1	นายภราดร เคนไชยวงศ์	บ้านเลขที่ 60 หมู่ที่ 8 ตำบลนาจัว อำเภอนาหว้า จังหวัดนครพนม	มีฐานเรียนรู้และความพร้อมในการถ่ายทอดความรู้เด่นกว่าอันดับที่ 2 และ 3
อันดับที่ 2	นายวีระชาติ อ่อนนอ	บ้านเลขที่ 6 หมู่ที่ 10 ตำบลห้วยสามพาด อำเภอประจักษ์ศิลปาคม จังหวัดอุดรธานี	มีการจัดการฟาร์มและความพร้อมในการถ่ายทอดองค์ความรู้เด่นกว่าอันดับที่ 3
อันดับที่ 3	นางอคัมย์สิริ ศรีวิชัย	บ้านเลขที่ 307 หมู่ที่ 5 ตำบลขมิ้น อำเภอเมือง จังหวัดสกลนคร	



8. โครงการคัดเลือกเกษตรกร สถาบันเกษตรกรและสหกรณ์ดีเด่นแห่งชาติ ประจำปีงบประมาณ พ.ศ. 2568

เกษตรกรดีเด่น (อาชีพเลี้ยงสัตว์) และสถาบันเกษตรกรดีเด่น (กลุ่มเกษตรกรเลี้ยงสัตว์)

โครงการคัดเลือกเกษตรกร สถาบันเกษตรกรและสหกรณ์ดีเด่นแห่งชาติ ประจำปีงบประมาณ พ.ศ. 2568 ดังนี้

1. เกษตรกรดีเด่น (อาชีพเลี้ยงสัตว์) เพื่อค้นหาเกษตรกรอาชีพเลี้ยงสัตว์ดีเด่น ที่ปฏิบัติงานด้วยความซื่อสัตย์สุจริต เสียสละ บำเพ็ญประโยชน์เพื่อช่วยแก้ไขปัญหาความเดือดร้อนของส่วนรวม, ส่งเสริมให้เกษตรกรอาชีพเลี้ยงสัตว์ได้ทำงานด้วยความอดุสาหะ มานะ พยายามและพร้อมที่จะแข่งขันกันสร้างผลงานให้ปรากฏต่อสาธารณชน และเพื่อยกย่องเกียรติคุณของเกษตรกรอาชีพเลี้ยงสัตว์ให้ปรากฏและยึดถือเป็นตัวอย่างในแนวทางการปฏิบัติงานของบุคคลอื่นต่อไป

2. สถาบันเกษตรกรดีเด่น (กลุ่มเกษตรกรเลี้ยงสัตว์) เพื่อเผยแพร่เกียรติคุณและผลงานของกลุ่มเกษตรกรเลี้ยงสัตว์ดีเด่นให้ปรากฏต่อสาธารณชนและเป็นตัวอย่างแก่กลุ่มเกษตรกรเลี้ยงสัตว์อื่น ,พัฒนาและยกระดับมาตรฐานการดำเนินงานกลุ่มเกษตรกรเลี้ยงสัตว์ให้มีประสิทธิภาพด้านปศุสัตว์สูงขึ้น และเพื่อส่งเสริมและสนับสนุนให้เกษตรกรเลี้ยงสัตว์มีการดำเนินงานอย่างมีประสิทธิภาพ ดำเนินการออกคัดเลือก ระหว่างวันที่ 11 - 14 มิถุนายน 2567

ผลการคัดเลือกเกษตรกรดีเด่น (อาชีพเลี้ยงสัตว์) ดีเด่นระดับเขต ประจำปี 2568

ดีเด่น	ชื่อ-สกุล	ที่อยู่	หมายเหตุ
อันดับที่ 1	นายภราดร เคนไชยวงศ์	บ้านเลขที่ 60 หมู่ที่ 8 ตำบลนาจ้ว อำเภอนาหว้า จังหวัดนครพนม	
อันดับที่ 2	นายวีระชาติ อ่อนนอ	บ้านเลขที่ 6 หมู่ที่ 10 ตำบลห้วยสามพาด อำเภอประจักษ์ศิลปาคม จังหวัดอุดรธานี	
อันดับที่ 3	นายภูมิพัฒน์ พรมลา	บ้านเลขที่ 117 หมู่ที่ 7 ตำบลป่าปอ อำเภอบ้านไผ่ จังหวัดขอนแก่น	
รางวัลชมเชย	นายสุรินทร์ อารังทรัพย์	บ้านเลขที่ 199 หมู่ที่ 4 ตำบลแว้ง อำเภอโพธิ์ทอง จังหวัดร้อยเอ็ด	
รางวัลชมเชย	นายทินกร ปิดตังนาโพธิ์	บ้านเลขที่ 54 หมู่ที่ 18 ตำบลหนองเม็ก อำเภอนาเชือก จังหวัดมหาสารคาม	

ผลการคัดเลือกสถาบันเกษตรกรดีเด่น (กลุ่มเกษตรกรเลี้ยงสัตว์) ดีเด่นระดับเขต ประจำปี 2568

ดีเด่น	ชื่อกลุ่ม	ที่อยู่	หมายเหตุ
อันดับที่ 1	กลุ่มวิสาหกิจชุมชนชนแปลงใหญ่ ไคนมโคกก่อ	เลขที่ 175 หมู่ที่ 1 ตำบลโคกก่อ อำเภอมือเมืองมหาสารคาม จังหวัดมหาสารคาม	
อันดับที่ 2	กลุ่มวิสาหกิจชุมชนกลุ่มเลี้ยงแพะ-แกะกุดตุ้มพาเจริญ	เลขที่ 203 หมู่ที่ 2 ตำบลกุดตุ้ม อำเภอนोनั้ง จังหวัดหนองบัวลำภู	





## 9. โครงการพัฒนาเครือข่ายการผลิตและการตลาดแพะ

**กิจกรรมหลัก** : ส่งเสริมและพัฒนาการปศุสัตว์

**กิจกรรมรอง** : ส่งเสริมและพัฒนาสัตว์เล็ก (แพะ)

**พื้นที่เป้าหมาย** ดำเนินการในพื้นที่สำนักงานปศุสัตว์เขต 4 รวม 9 จังหวัด ได้แก่ บึงกาฬ หนองคาย ร้อยเอ็ด เลย หนองบัวลำภู มหาสารคาม นครพนม สกลนคร และจังหวัดขอนแก่น

**ข้อมูลทั่วไปด้านการเลี้ยงและการจัดการฟาร์มแพะ**

- (1) จำนวนเกษตรกรที่เลี้ยงแพะทั้งหมด ของเขต 4 รวม 2,361 ราย จำนวนแพะรวม 59,417 ตัว  
จำนวนแพะเฉลี่ยต่อฟาร์ม 24.97 ตัว
- (2) พันธุ์แพะที่เกษตรกรเลี้ยงส่วนใหญ่
  - 1) พันธุ์ลูกผสมเบอร์ คิดเป็นร้อยละ 61
  - 2) พันธุ์ลูกผสมแองโกลนูเนียน คิดเป็นร้อยละ 18
  - 3) พันธุ์ซาแนน คิดเป็นร้อยละ 0.01
  - 4) อื่นๆพันธุ์ลูกผสมพื้นเมืองคิดเป็น ร้อยละ 20.99
- (3) พันธุ์แพะที่นิยมเลี้ยงเพิ่มมากขึ้น ได้แก่พันธุ์ลูกผสมเบอร์ เนื่องจากรูปร่างดี มีการเจริญเติบโตดี น้ำหนักมากกว่าพันธุ์อื่น และตลาดมีความต้องการ และพันธุ์ลูกผสมพื้นเมืองทนทานต่อโรค
- (4) โรค และโรคพยาธิที่เกิดขึ้นกับแพะของเกษตรกร (เรียงจากมากไปหาน้อย) ได้แก่
  - 1) โรคระบบทางเดินหายใจ
  - 2) โรคพยาธิ
  - 3) โรคท้องเสีย
  - 4) โรคข้ออักเสบ
- (5) การตายของแพะที่เกษตรกรเลี้ยงโดยทั่วไป ได้แก่
  - 1) อัตราการตายของลูกแพะตั้งแต่ แพะแรกเกิด-หย่านม คิดเป็นร้อยละ 5.0 ของจำนวนลูกแพะที่เกิด
  - 2) อัตราการตายของแพะในช่วงหลังหย่านม - แพะโตเต็มที่ คิดเป็นร้อยละ 3.0

**ข. ข้อมูลด้านการตลาดแพะ**

- (1) ปริมาณแพะที่ผลิตได้ในเขต ในรอบปีที่ผ่านมาผลิตได้พอ ,
  - 1) กรณีไม่เพียงพอต้องนำเข้า/เคลื่อนย้ายแพะจากเขตอื่นประมาณปีละ - ตัว (ปี 2566) โดยนำเข้า/เคลื่อนย้ายแพะจาก - ส่วนใหญ่เป็นแพะพันธุ์
  - 2) น้ำหนักตัวละ - กิโลกรัม ราคาจากต้นทาง - บาท/ตัว หรือ บาท/กก.
- (2) ราคาที่พ่อค้าคนกลางนำมาขายในเขต ประมาณ - บาท/ตัว โดยขนาด/น้ำหนักแพะที่ซื้อขาย ประมาณ - กิโลกรัม/ตัว
- (3) ปริมาณแพะที่ส่งออก/เคลื่อนย้ายแพะไปพื้นที่อื่น ในรอบปี 2566 มีการส่งออก/เคลื่อนย้ายแพะออก รวม 2,000 ตัว ส่วนใหญ่ส่งไปที่ประเทศเวียดนาม
- (4) ราคาเนื้อแพะ ราคา 50 - 90 บาท/กิโลกรัม

สถิติการเลี้ยงแพะในพื้นที่ปศุสัตว์เขต 4 ปี พ.ศ. 2567

จังหวัด	จำนวนแพะ (ตัว)			เกษตรกร (ครัวเรือน)
	แพะเนื้อ	แพะนม	รวม	
บึงกาฬ	4,879	57	4,936	205
หนองบัวลำภู	9,854	41	9,895	430
ขอนแก่น	19,496	470	19,966	873
อุดรธานี	16,055	21	16,076	758
เลย	8,122	48	8,170	304
หนองคาย	8,010	47	8,057	339
มหาสารคาม	8,997	122	9,119	391
ร้อยเอ็ด	5,952	89	6,041	357
กาฬสินธุ์	4,270	80	4,350	284
สกลนคร	7,025	1	7,026	427
นครพนม	8,311	105	8,416	389
มุกดาหาร	2,678	0	2,678	158
รวม	103,649	1,081	104,730	4,915

หมายเหตุ : ข้อมูล ณ วันที่ 9 พฤษภาคม 2567

**ข้อจำกัดของเกษตรกรในการยกระดับการเลี้ยงแพะให้มีมาตรฐาน** สรุปได้ดังนี้

- ส่วนใหญ่เป็นฟาร์มรายย่อย ยังไม่เห็นความสำคัญของการยกระดับฟาร์มแพะเนื้อ เป็นฟาร์มมาตรฐาน GAP และฟาร์ม GFM และเนื่องจากเกษตรกร มีพื้นที่จำกัดในการเลี้ยงแพะ
- การใช้พื้นที่ในการเพาะปลูกพืชอาหารสัตว์ของเกษตรกร ส่วนใหญ่จะใช้ในพื้นที่ของตนเองถือครอง ซึ่งมีพื้นที่น้อย ส่งผลต่อการผลิตพืชอาหารสัตว์มีน้อย ดังนั้น จึงควรส่งเสริมการปลูกอาหารสัตว์ใช้เลี้ยงสัตว์ในระยะยาว
- การผ่านมาตรฐานการผลิตยังน้อยเนื่องจากทำมาตรฐาน GAP ต้องใช้ต้นทุนในการจัดการฟาร์มที่สูง เช่น โรงเรือนที่ได้มาตรฐาน ระบบการจัดการภายในฟาร์ม เป็นต้น นอกจากนี้ การพัฒนายกระดับฟาร์มปลอดภัยทางชีวภาพ เพื่อป้องกันโรคในพื้นที่ฟาร์มต้องมีความรู้ความเข้าใจในระบบที่ดี การวางระบบและรูปแบบการเลี้ยงให้เหมาะกับสภาพพื้นที่และศักยภาพของกลุ่มเกษตรกร
- ข้อจำกัดเรื่องปัจจัยสนับสนุนการผลิต โดยเฉพาะเรื่องการเตรียมพันธุ์สัตว์และอาหารสัตว์ เช่น อาหารข้น พืชที่มีโปรตีนสูง
- เกษตรกรส่วนใหญ่เน้นจำหน่ายแพะมีชีวิตมากกว่าการแปรรูป เนื่องจากสะดวก และไม่ต้องลงทุนสูงอีกทั้งไม่มีผลผลิตที่เพียงพอต่อการแปรรูปอย่างครบวงจร เน้นการแปรรูปแบบรวมกลุ่มมากกว่าเป็นรายย่อย
- ความจำเป็นในการพัฒนาอุตสาหกรรมที่เกี่ยวข้อง รวมถึงการขนส่ง โลจิสติกส์ ให้สอดคล้องกับการยกระดับปริมาณผลผลิตที่เพิ่มขึ้น
- ราคาแพะ ตกต่ำต่อเนื่อง ราคาอาหารสัตว์สูงขึ้น ทำให้เกษตรกรรายย่อยเลิกเลี้ยงแพะ



## 10. โครงการส่งเสริมและพัฒนาอาชีพเพื่อแก้ไขปัญหาที่ดินทำกินของเกษตรกร

**กิจกรรมหลัก :** ส่งเสริมและพัฒนาอาชีพเพื่อแก้ไขปัญหาที่ดินทำกินของเกษตรกร

**กิจกรรมย่อย :** โครงการส่งเสริมและพัฒนาอาชีพเพื่อแก้ไขปัญหาที่ดินทำกินของเกษตรกร

### วัตถุประสงค์

เพื่อส่งเสริมและพัฒนาอาชีพปศุสัตว์และการตลาดในรูปแบบเศรษฐกิจชุมชน ตามแนวเศรษฐกิจพอเพียง

### เป้าหมายที่ดำเนินการ

1. กลุ่มเป้าหมาย คือ เกษตรกรที่อาศัยอยู่ในพื้นที่เป้าหมายที่คณะกรรมการจัดหาที่ดินและคณะกรรมการจัดที่ดิน ส่งมอบให้คณะกรรมการส่งเสริมและพัฒนาอาชีพดำเนินการที่สมัครใจ และสามารถปฏิบัติตามคำแนะนำได้ และข้อกำหนดของเจ้าหน้าที่ปศุสัตว์ได้

2. สถานที่ดำเนินการ ได้แก่ พื้นที่เป้าหมายที่คณะกรรมการจัดหาที่ดิน และคณะกรรมการจัดที่ดินส่งมอบให้คณะกรรมการส่งเสริมและพัฒนาอาชีพดำเนินการ

ซึ่งในพื้นที่ปศุสัตว์เขต 4 มีพื้นที่เป้าหมายเกษตรกรในการดำเนินการของสำนักงานปศุสัตว์จังหวัด ได้แก่ พื้นที่ กรมป่าไม้ (ป่าสงวนแห่งชาติ) อบรม / ถ่ายทอดเทคโนโลยีการเลี้ยงและการจัดการฟาร์ม การเพิ่มมูลค่าและการตลาดแก่เกษตรกร และสนับสนุนเงินอุดหนุนแก่เกษตรกร จำนวน 10 จังหวัด ได้แก่ จังหวัดเลย มหาสารคาม ร้อยเอ็ด กาฬสินธุ์ สกลนคร ขอนแก่น อุดรธานี หนองบัวลำภู หนองคาย และจังหวัดนครพนม

### ตัวชี้วัด

1. ตัวชี้วัดเชิงปริมาณ : จำนวนเกษตรกรได้รับการส่งเสริมและพัฒนาอาชีพเพื่อแก้ไขปัญหาที่ดินทำกินของเกษตรกร ในพื้นที่เขต 4 จำนวน 200 ราย

2. ตัวชี้วัดเชิงคุณภาพ : เกษตรกรมีรายได้เพิ่มขึ้นไม่น้อยกว่า ร้อยละ 5

### ผลการดำเนินงาน

1. เกษตรกรที่ได้เข้าร่วมโครงการได้ผ่านรับการฝึกอบรม หลักสูตร “การพัฒนาอาชีพการเลี้ยงไก่พื้นเมืองและไก่ไข่ จากสำนักงานปศุสัตว์จังหวัดที่รับผิดชอบ และสามารถนำความรู้และเทคโนโลยีด้านการเลี้ยงสัตว์ที่เหมาะสม การเพิ่มมูลค่าและการจัดการตลาด ไปประยุกต์ใช้ได้อย่างมีประสิทธิภาพ เป็นอาชีพเสริมสร้างรายได้เพิ่มและลดค่าใช้จ่ายในครัวเรือนได้

2. ดำเนินการส่งเสริมและสนับสนุนเงินอุดหนุน ให้แก่เกษตรกรกลุ่มเป้าหมาย ส่งเสริมการเลี้ยงไก่พื้นเมืองและไก่ไข่ พร้อมทั้งมอบปัจจัยการผลิต จำนวน 10 จังหวัด รวม 200 ราย ในพื้นที่สำนักงานปศุสัตว์เขต 4

3. สำนักงานปศุสัตว์เขต 4 ติดตามและประเมินผลการดำเนินงาน ของสำนักงานปศุสัตว์จังหวัดในพื้นที่สำนักงานปศุสัตว์เขต 4

### ปัญหา/อุปสรรค

1. จัดสรรงบประมาณเงินอุดหนุนมาล่าช้า เลยทำให้การจัดกิจกรรมไม่ต่อเนื่อง

2. จำนวนผลผลิตที่ได้ ในบางครัวเรือนมีจำนวนประชากรในครัวเรือนจำนวนมาก ผลิตผลที่ได้เพียงพอต่อการบริโภค แต่ไม่เพียงพอต่อการจำหน่าย ยากต่อการคิดเป็นรายได้ที่เพิ่มขึ้นร้อยละ 5

### ข้อเสนอแนะ

1. ควรจัดสรรงบประมาณอบรม และงบเงินอุดหนุน มาให้พร้อมกันหรือต่อเนื่องกัน

2. ควรเพิ่มจำนวนปัจจัยการผลิตให้กับเกษตรกร





## 11. โครงการยกระดับคุณภาพมาตรฐานสินค้าเกษตร ปีงบประมาณ 2567

**กิจกรรมย่อย :** อาหารนมเพื่อเด็กและเยาวชน

**ผลการดำเนินงาน**

สรุปผลการดำเนินกิจกรรมอาหารนมเพื่อเด็กและเยาวชน ประจำปี 2567  
หน่วยงาน สำนักงานปศุสัตว์เขต 4

สรุปผลการดำเนินงาน  รอบ 12 เดือน (ข้อมูลตั้งแต่ 1 ตุลาคม 2566 ถึง 30 กันยายน 2567)

สรุปผลการดำเนินกิจกรรมอาหารนมเพื่อเด็กและเยาวชน ประจำปี 2567

กิจกรรม	หน่วยนับ	เป้าหมาย	ผลงาน	ร้อยละของ ผลงาน	งบประมาณ (บาท)	การเบิกจ่าย (บาท)	ร้อยละ ของการ เบิกจ่าย
จำนวนโรงเรียนที่ ได้รับการตรวจสอบ คุณภาพนมโรงเรียน (โรงเรียน)	โรงเรียน	1,806	100	100	66,000	66,000	100

### ข้อมูลภาพรวมผลการดำเนินงาน

- การจัดส่ง และการตรวจรับนมโรงเรียน เป็นไปตามหลักเกณฑ์และวิธีดำเนินงานโครงการอาหารเสริม (นม) โรงเรียน แต่ล่าช้าเนื่องจากผู้ประกอบการนอกกลุ่มพื้นที่ 3 ได้รับสิทธิ์ตามโครงการอาหารเสริม (นม) โรงเรียน แต่ไม่สามารถจัดส่งนมให้ได้ตามประกาศหลักเกณฑ์
- ผลการสำรวจส่วนใหญ่ไม่พบปัญหานมบูดเน่าเสียคุณภาพ แต่ส่วนน้อยจะพบปัญหานมเสียแยกชั้น จากผู้ประกอบการที่อยู่นอกกลุ่มพื้นที่ 3
- นมยูเอชที จากผู้ประกอบการ ที่อยู่นอกพื้นที่กลุ่ม 3 มีปัญหาเรื่องนมเสียแยกชั้น

### ปัญหาและอุปสรรค

- การจัดส่งนมโรงเรียนแบบนมถุงพาสเจอร์ไรส์พบปัญหานมบางถุงไม่เต็มและแตก แต่ได้รับการแก้ไข โดยผู้ประกอบการได้ชดเชยและเปลี่ยนให้ครบตามจำนวน
- ถังอุปกรณ์ในการเก็บไม่เหมาะสมและผู้ส่งนมให้น้ำแข็งในปริมาณน้อยและไม่มีเทอร์โมมิเตอร์ในการวัดอุณหภูมิ

### ข้อเสนอแนะ

- การจัดสรรสิทธิ์ ควรให้เป็นไปตามหลักโลจิสติกส์ ควรให้ผู้ประกอบการที่อยู่ในพื้นที่เป็นผู้ได้รับสิทธิ์ตามโครงการอาหารเสริม(นม)โรงเรียน เฉพาะในพื้นที่ที่โรงงานตั้งอยู่เพื่อประโยชน์แก่นักเรียน
- ควรมีการตรวจสอบถุงบรรจุนมให้เรียบร้อยก่อนจัดส่งนมไปยังโรงเรียน
- พิจารณามอบหมายการตรวจสอบคุณภาพนมโรงเรียน ให้หน่วยงานกระทรวงศึกษาธิการ เป็นผู้ดูแลรับผิดชอบแทนสำนักงานปศุสัตว์ในพื้นที่ เนื่องจากโรงเรียนเป็นผู้ที่ดูแลรับผิดชอบการแจกจ่ายนมโรงเรียนให้แก่เด็กนักเรียน จะดำเนินการได้รวดเร็วกว่าการมอบหมายให้สำนักงานปศุสัตว์ในพื้นที่เข้าไปสุ่มตรวจ

ในกรณีที่พบปัญหาขนาด/เน่าเสีย ให้ทางหน่วยงานกระทรวงศึกษาธิการรายงานมายังสำนักงานปศุสัตว์ในพื้นที่ เพื่อเข้าตรวจสอบและแก้ไขปัญหาที่เกิดขึ้น

- สนับสนุนงบประมาณในการดำเนินงานให้เพียงพอ
- ให้มีการ ประชุม ชี้แจง ทบทวน แนวทางในการดำเนินการตามโครงการ
- พัฒนาบุคลากร ในการดำเนินการตามโครงการเพื่อเกิดประสิทธิภาพในการปฏิบัติงาน
- สนับสนุน งบประมาณ เบี้ยเลี้ยงในการดำเนินการให้เพียงพอ ต่อบุคลากร
- ให้มีการ ประชุม ชี้แจง บุคลากรเรื่องการจัดเก็บนมโรงเรียนอย่างถูกต้อง



## 12.โครงการยกระดับคุณภาพมาตรฐานสินค้าเกษตร ปิงบประมาณ 2567

กิจกรรมย่อย : ส่งเสริมพัฒนาคุณภาพน้ำนมทั้งระบบ

### 1. หลักการและเหตุผล

การตรวจติดตามพัฒนาคุณภาพน้ำนมดิบเป็นกิจกรรม/โครงการ ที่สอดคล้องกลยุทธ์การพัฒนาคุณภาพน้ำนมของประเทศไทย ตามยุทธศาสตร์โคนมและผลิตภัณฑ์นม 2560-2569 พระราชบัญญัติโคนมและผลิตภัณฑ์นม พ.ศ. 2551 กำหนดให้มีคณะกรรมการโคนมและผลิตภัณฑ์นม เพื่อกำหนดนโยบาย แผนงาน มาตรการ ส่งเสริมและพัฒนาการเลี้ยงโคนม จากข้อตกลงซื้อขายน้ำนมดิบ MOU ระหว่างผู้ขาย สหกรณ์โคนม/ศูนย์รวบรวมน้ำนมดิบ กับผู้ซื้อ โรงงานแปรรูป กระทรวงเกษตรและสหกรณ์ สนับสนุนจัดสรรงบประมาณเป็นค่าใช้จ่ายการสำรวจตรวจสอบของชุดปฏิบัติการตรวจสอบปริมาณและคุณภาพน้ำนมดิบทั่วประเทศ เดือนสิงหาคม 2557 และในปีงบประมาณ 2558 ดำเนินการตรวจสอบ เดือนเว้นเดือน 6 ครั้ง และในปี 2559 เป็นต้นมา คณะกรรมการโคนมและผลิตภัณฑ์นม มอบหมายให้กรมปศุสัตว์ จัดเจ้าหน้าที่ตรวจสอบคุณภาพนมโรงเรียน สถานประกอบการของผู้ประกอบการที่เข้าร่วมโครงการอาหารเสริม (นม) โรงเรียน ทุกรายทุกเดือน

### 2. วัตถุประสงค์

- 2.1 เพื่อพัฒนาและเพิ่มประสิทธิภาพการผลิตของเกษตรกรในการผลิตน้ำนมโค
- 2.2 เพื่อพัฒนาและควบคุมคุณภาพน้ำนมให้มีคุณภาพสูง เพิ่มความเชื่อมั่นการบริโภคน้ำนมของผู้บริโภคให้เห็นความสำคัญของการดื่มนมมากขึ้น
- 2.3 เพื่อพัฒนาปรับปรุงฟาร์มให้เข้าสู่ระบบบริหารจัดการฟาร์มที่ดี (Good Farm Management)

### 3. ผลผลิต (Output)

- 3.1 การตรวจสอบปริมาณและคุณภาพน้ำนมดิบ เพื่อให้ได้ข้อมูลถูกต้องเป็นจริง เป็นที่ยอมรับทั้งผู้ผลิต ผู้ประกอบการและผู้บริโภค
- 3.2 อบรมเจ้าหน้าที่กรมปศุสัตว์และเจ้าหน้าที่ส่งเสริมของศูนย์รวบรวมน้ำนมดิบหรือสหกรณ์ เพื่อให้คำแนะนำ ควบคุม ดูแลเกษตรกรโคนมให้พัฒนาการเลี้ยงโคนมมีประสิทธิภาพสูง ตลอดจนการผลิตน้ำนมให้มีมาตรฐานสูงขึ้น สามารถเพิ่มมูลค่าน้ำนมจากคุณภาพและผลิตภัณฑ์นมด้วยตนเอง

#### 4. ผลลัพธ์ (Outcome)

- 4.1 พัฒนาและควบคุมคุณภาพน้ำนม เพิ่มความเชื่อมั่นผู้บริโภค
- 4.2 พัฒนาคุณภาพน้ำนมให้มีคุณภาพสูงขึ้น

#### 5. ตัวชี้วัดความสำเร็จ (KPI)

- 5.1 ตรวจสอบปริมาณและคุณภาพน้ำนมดิบ ณ ศูนย์รวบรวมน้ำนมดิบ/สหกรณ์โคนม 26 แห่ง ทุกเดือน เดือนละ 1 ครั้ง
- 5.2 พัฒนาและควบคุมคุณภาพน้ำนม เพิ่มความเชื่อมั่นผู้บริโภค
- 5.3 พัฒนาคุณภาพน้ำนมให้มีคุณภาพสูงขึ้น







**7. ปัญหาและอุปสรรค**

- ปัญหาการจัดส่งเอกสารล่าช้าทำให้การลงข้อมูลปริมาณน้ำนมดิบใช้เวลานาน การลงข้อมูลไม่ครบถ้วน และไม่ได้เซ็นรับรองในการตรวจสอบของเจ้าหน้าที่
- การนำส่งตัวอย่างน้ำนมดิบของเจ้าหน้าที่ยังขาดความรู้ในการปฏิบัติงาน
- การลงข้อมูลปริมาณน้ำนม รับและจ่ายออกของเจ้าหน้าที่ ศูนย์รวบรวมน้ำนมดิบ/สหกรณ์โคนม ยังมีความคลาดเคลื่อน

**8. ข้อเสนอแนะ**

- สนับสนุนงบประมาณในการดำเนินงานให้เพียงพอ
- ให้มีการ ประชุม ชี้แจง ทบทวน แนวทางในการดำเนินการตามโครงการ

**13. โครงการระบบส่งเสริมเกษตรกรแบบแปลงใหญ่**

**สรุปภาพรวมประสิทธิภาพในการปฏิบัติงาน (จำแนกรายเขต)**

ตัวชี้วัด	แผน/ผล	เขต ๑	เขต ๒	เขต ๓	เขต ๔	เขต ๕	เขต ๖	เขต ๗	เขต ๘	เขต ๙	รวม
ตัวชี้วัดเชิงปริมาณ (Output) : พื้นที่การเกษตรแปลงใหญ่ได้รับการส่งเสริมและพัฒนาตามปศุสัตว์ 60 แปลง	แผน				9						
	ผล				10						
	%				111						

**2. สรุปภาพรวมประสิทธิภาพในการปฏิบัติงาน (จำแนกรายสินค้า)**

ตัวชี้วัดเชิงปริมาณ (Output) : พื้นที่การเกษตรแปลงใหญ่ได้รับการส่งเสริมและพัฒนาตามปศุสัตว์ จำนวน 60 แปลง

สินค้า	แผน/ผล	กส.	ชก.	รอ.	มค.	ลย.	นภ.	สน.	มท.	บก.	นค.	นพ.	อด.	รวม
โคเนื้อ	แผน		1		1					1	1	1		5
	ผล		1		2					1	1	1		6
	%		100		200					100	100	100		120
แพะ-แกะ	แผน				1	1								2
	ผล				1	1								2
	%				100	100								100
พืชอาหารสัตว์	แผน								1				1	2
	ผล								1				1	2
	%								100				100	100
รวมทั้งสิ้น	แผน													9
	ผล													10
	%													111

หมายเหตุ : เนื่องจากจังหวัดมหาสารคาม ได้รับงบประมาณเพิ่มเติม จำนวน 1 แปลง

### 3. รายงานผลความก้าวหน้าในการพัฒนาตามเป้าหมาย 5 ด้าน

#### 1) ลดต้นทุน

1.1 ชี้แจงกิจกรรมโครงการให้เกษตรกรรับทราบ และได้ดำเนินการจัดฝึกอบรมเกษตรกร หลักสูตร “เพิ่มประสิทธิภาพการจัดการอาหารสัตว์และยกระดับมาตรฐานฟาร์ม” และติดตามให้คำแนะนำประเมินผลสรุปรายงาน

1.2 ฝึกอบรมให้ความรู้เกษตรกรเกี่ยวกับการจัดการอาหารสัตว์ การผลิตอาหารสัตว์ และการเก็บสำรองเสบียงสัตว์ให้แก่เกษตรกร

1.3 การส่งเสริมการจัดการแปลงพืชอาหารสัตว์และสำรองเสบียงสัตว์

1.4 ส่งเสริมให้สมาชิกผลิตอาหาร TMR

1.5 ทำแร่ธาตุก้อนใช้เองในกลุ่ม เพื่อลดต้นทุนการผลิต

#### 2) เพิ่มผลผลิต

2.1 ส่งเสริมการปรับปรุงพันธุ์โดยการผสมเทียม เพื่อยกระดับสายเลือดให้มีคุณภาพสูงโตเร็วการเจริญเติบโตดี และกลุ่มมีการวางแผนการผสมพันธุ์ให้มีผลผลิตได้อย่างต่อเนื่อง

2.2 ส่งเสริมการปรับปรุงพันธุ์โดยวิธีผสมเทียม ส่งเสริมให้โคพันธุ์ลูกผสมบรามันท์ สายเลือด 50% ขึ้นไป มีโครงร่างใหญ่ เหมาะสำหรับการผสมเทียมด้วยน้ำเชื้อสายพันธุ์ยุโรป ซึ่งลูกที่เกิดมาจะเป็นที่ต้องการของตลาด

2.3 เลี้ยงโคพ่อพันธุ์รวมเพื่อกระตุ้นการเป็นสัด ทำให้แม่พันธุ์เป็นสัดเร็วขึ้น ควบคุมกับการผสมเทียม

#### 3) เพิ่มประสิทธิภาพ

3.1 กิจกรรมปรับระบบการเลี้ยงสัตว์ให้เป็นฟาร์ม GFM สำนักงานปศุสัตว์จังหวัดขอนแก่น มหาสารคาม หนองคาย บึงกาฬ และนครพนม ได้ดำเนินงานชี้แจงกิจกรรมโครงการและคัดเลือกเกษตรกร จำนวน 10 ราย โดยให้คำปรึกษานำการปรับปรุงฟาร์มและการเตรียมฟาร์มด้านต่าง ๆ รวมทั้งอุดหนุนปัจจัยการผลิตและอุปกรณ์ระบบการเลี้ยงเพื่อให้เข้าสู่มาตรฐานฟาร์ม GFM โคนเนื้อ

3.2 กิจกรรมปรับระบบการเลี้ยงสัตว์ให้เป็นฟาร์ม GFM จังหวัดหนองบัวลำภู และเลย ได้ดำเนินงานชี้แจงกิจกรรมโครงการและคัดเลือกเกษตรกร จำนวน 10 ราย โดยให้คำปรึกษานำการปรับปรุงฟาร์มและการเตรียมฟาร์มด้านต่าง ๆ อุดหนุนปัจจัยการผลิตและอุปกรณ์ระบบการเลี้ยงเพื่อให้เข้าสู่มาตรฐานฟาร์ม GFM แพะ-แกะ

3.3 กิจกรรมเพิ่มประสิทธิภาพการจัดการแปลงพืชอาหารสัตว์และสำรองเสบียงสัตว์ สำนักงานปศุสัตว์จังหวัดอุดรธานี และมุกดาหาร ส่งเสริมการปลูกพืชอาหารสัตว์ รวมกลุ่มเพื่อวางแผนการผลิตพืชอาหารสัตว์ และมีผลผลิตอาหารสัตว์ต่อเนื่อง

#### 4) การบริหารจัดการ

4.1 มีการจัดทำแผนธุรกิจของกลุ่ม เพื่อวางแผนจัดหาปัจจัยการผลิตร่วมกัน โดยการบริหารจัดการของกลุ่มแบบมีส่วนร่วม

4.2 จัดฝึกอบรม เพื่อพัฒนาความรู้และถ่ายทอดความรู้ให้สมาชิกในกลุ่มนำไปพัฒนาให้เกิดประสิทธิภาพในการบริหารจัดการกลุ่ม

4.3 ปรับปรุงข้อมูลสมาชิกและพื้นที่เข้าร่วมแปลงใหญ่

4.4 จัดเก็บข้อมูลพื้นฐาน และปรับปรุงข้อมูลเกษตรกร

4.5 สมาชิกจะเข้าร่วมประชุมเป็นประจำทุกเดือน ประชุมตามที่ประธานกลุ่มมีเรื่องด่วนที่จะแจ้ง เข้าร่วมประชุมใหญ่ประจำปี เพื่อให้สมาชิกได้พิจารณาผลและแผนการปฏิบัติงาน ตรวจสอบ กำกับดูแลเอกสาร หลักฐานการบัญชี ร่วมพิจารณาปรับเปลี่ยนระเบียบข้อบังคับให้เกิดความเหมาะสมต่อสภาวะการเปลี่ยนแปลงอยู่เสมอโดยใช้มติที่ประชุม 2 ใน 3 ของสมาชิกทั้งหมด ให้เป็นไปตามระเบียบข้อบังคับของกลุ่ม ตลอดจนรับทราบประกาศต่าง ๆ ที่เกี่ยวข้อง เสริมสร้างความร่วมมือของสมาชิกทำให้มีความเอื้ออาทร คอยช่วยเหลือซึ่งกันและกันในการทำกิจกรรม ในการเลี้ยงโคนเนื้อ การปรับปรุงพันธุ์ การตลาด และการจำหน่ายของสมาชิกกลุ่ม



### 5) การตลาด

- 5.1 กิจกรรมส่งเสริมการตลาด การเชื่อมโยงตลาด และกระจายสินค้า มีศูนย์จำหน่ายสินค้าและผลิตภัณฑ์ เพื่อเพิ่มช่องทางการจำหน่าย และง่ายต่อการเข้าถึงสินค้าของผู้บริโภค
- 5.2 การให้ความรู้เรื่องการเชื่อมโยงตลาด
- 5.3 แนะนำการพบปะระหว่างผู้ซื้อกับผู้ขาย
- 5.4 การให้ความรู้เรื่องการผลิตตามความต้องการของตลาด

### ปัญหาอุปสรรค

- 1) ด้านแรงงาน แรงงานภายในฟาร์มเกษตรกรมีน้อย จึงไม่สามารถจัดการฟาร์มให้ได้ประสิทธิภาพ
- 2) ด้านความรู้ เกษตรกรยังขาดทักษะในการลดต้นทุนการผลิตอาหารสัตว์ และปรับระบบการเลี้ยงให้เหมาะสม
- 3) ด้านสุขภาพสัตว์ เกษตรกรยังขาดความรู้ความเข้าใจระบบการป้องกันโรคในสัตว์
- 4) ราคาโคเนื้อตกต่ำ แต่ต้นทุนค่าวัตถุดิบอาหารสัตว์สูง

### ข้อเสนอแนะการตรวจราชการ

- 1) ควรมีการจัดฝึกอบรมเจ้าหน้าที่และเกษตรกรเป็นประจำทุกปี เพื่อการพัฒนาระบบให้ได้มาตรฐาน
- 2) เพื่อการบริหารจัดการที่มีประสิทธิภาพ การรวมกลุ่มของเกษตรกรแปลงใหญ่ควรจะสามารถแบ่งย่อยเป็นกลุ่มเล็กได้



## 14. โครงการพัฒนาศักยภาพอาสาปศุสัตว์ ประจำปีงบประมาณ พ.ศ. 2567

### กิจกรรมย่อย : กิจกรรมคัดเลือกอาสาปศุสัตว์ดีเด่น

โครงการคัดเลือกอาสาปศุสัตว์ดีเด่น ประจำปีงบประมาณ พ.ศ. 2567 โดยมีวัตถุประสงค์ เพื่อค้นหาอาสาปศุสัตว์ ที่ปฏิบัติงานด้วยความซื่อสัตย์สุจริต เสียสละ บำเพ็ญประโยชน์เพื่อช่วยแก้ไขปัญหาเดือดร้อนของส่วนรวม เพื่อส่งเสริมให้อาสาปศุสัตว์ได้ทำงานด้วยความอุตสาหะ มานะ พยายามและพร้อมที่จะแข่งขันกันสร้างผลงานให้ปรากฏต่อสาธารณชน และเพื่อยกย่องเกียรติคุณของอาสาปศุสัตว์ให้ปรากฏและยึดถือเป็นตัวอย่างในแนวทางการปฏิบัติงานของบุคคลอื่นต่อไป โดยได้ดำเนินการคัดเลือกฯ ระหว่างวันที่ 5-7 มีนาคม 2567 แล้วนั้น

ผลการคัดเลือกอาสาปศุสัตว์ดีเด่น

ดีเด่น	ชื่อ-สกุล	ที่อยู่	หมายเหตุ
อันดับที่ 1	นายจักรพงษ์ เพ็งแก้ว	54 หมู่ที่ 4 ตำบลท่าค้อ อำเภอเมือง จังหวัดนครพนม	
อันดับที่ 2	นายสมศักดิ์ คลองตาลโตน	163 หมู่ที่ 9 ตำบลศรีสุข อำเภอสีชมพู จังหวัดขอนแก่น	
อันดับที่ 3	นายเสกสรร คนชื้อ	5 หมู่ที่ 14 ตำบลคำชะอี อำเภอคำชะอี จังหวัดมุกดาหาร	
รางวัลชมเชย	นายบุญเจียม ดาวังปา	281 หมู่ที่ 10 ตำบลคอกช้าง อำเภอสระใคร จังหวัดหนองคาย	



15. การจัดนิทรรศการด้านปศุสัตว์ในงานวันเกษตรภาคอีสาน ประจำปี พ.ศ. 2567

การจัดนิทรรศการด้านปศุสัตว์ ในงานวันเกษตรภาคอีสาน ประจำปี พ.ศ. 2567 เพื่อน้อมรำลึกถึงพระมหากรุณาธิคุณของพระบาทสมเด็จพระบรมชนกาธิเบศร มหาภูมิพลอดุลยเดชมหาราช บรมนาถบพิตร สืบสานพระราชปณิธาน ภายใต้ร่มพระบารมีพระบาทสมเด็จพระวชิรเกล้าเจ้าอยู่หัว ซึ่งได้กำหนดจัดนิทรรศการด้านวิชาการ การประกวดสัตว์ และแสดงพันธุ์สัตว์ โดยมีวัตถุประสงค์เพื่อส่งเสริมและเผยแพร่ผลงานด้านปศุสัตว์ แก่สาธารณชนและผู้สนใจทั่วไป ระหว่างวันที่ 26 มกราคม ถึงวันที่ 4 กุมภาพันธ์ 2567 ณ อุทยานเทคโนโลยีการเกษตร คณะเกษตรศาสตร์ มหาวิทยาลัยขอนแก่น

15.1 ผลการประกวดกระบือ ระหว่างวันที่ 27 – 28 มกราคม 2567

**รางวัลชนะเลิศยอดเยี่ยม (Grand Champions) กระบือดำเพศผู้ รุ่นพินันน้ำม ความสูงไม่เกิน/ เกิน 140 ซม.**

**กระบือชื่อ ฟ้ามงคล**

นายวิญญูถุณย์ สุริโย บ้านเลขที่ 111/2 หมู่ที่ 7 ตำบลสวนพริกไทย อำเภอเมือง จังหวัดปทุมธานี

**รางวัลรองชนะเลิศยอดเยี่ยม (Reserve Grand Champions) กระบือดำเพศผู้**

**กระบือชื่อ เทพไมตรี**

นายรามศร นามพิสัย บ้านเลขที่ 141/191 หมู่ที่ 4 ตำบลหนองขอนกว้าง อำเภอเมือง จังหวัดอุดรธานี

**รางวัลชนะเลิศยอดเยี่ยม (Grand Champions) กระบือเผือกเพศผู้ รุ่นพินันน์ม ความสูงไม่เกิน/ เกิน 140 ซม.**

**กระบือชื่อ ขุนศึก**

นายปิยะพงษ์ เพียรชนะ บ้านเลขที่ 128 หมู่ที่ 10 ตำบลหนองสรรม อำเภอหนองสูงศรี จังหวัดกาฬสินธุ์

**รางวัลรองชนะเลิศยอดเยี่ยม (Reserve Grand Champions) กระบือดำเพศผู้**

**กระบือชื่อ บิ๊กเบิ้ม**

นางสาวกัลยา มงคลเดชศิริ บ้านเลขที่ 89/9 หมู่ที่ 5 ตำบลบ้านดงอุดม อำเภอหามกแข้ง จังหวัดอุดรธานี

**รางวัลชนะเลิศยอดเยี่ยม (Grand Champions) กระบือดำเพศเมีย**

**กระบือชื่อ ข้าวหอม (ฟาร์มมะขามเต่า)**

นายพงษ์ประภัทร์ สามศรีเผือก บ้านเลขที่ 49/3 หมู่ที่ - ตำบลวัดสิงห์ อำเภอวัดสิงห์ จังหวัดชัยนาท

**รางวัลรองชนะเลิศยอดเยี่ยม (Reserve Grand Champions) กระบือดำเพศเมีย**

**กระบือชื่อ หงส์**

นายสุนทร ประเสริฐสังข์ บ้านเลขที่ 26 หมู่ที่ 12 ตำบลอู่เม้า อำเภอธวัชบุรี จังหวัดร้อยเอ็ด

**รางวัลชนะเลิศยอดเยี่ยม (Grand Champions) กระบือเผือกเพศเมีย**

**กระบือชื่อ ของขวัญ (ฟาร์มลังกา)**

นายสดใส จันทร์อู่เม้า บ้านเลขที่ 234/6 หมู่ที่ 16 ตำบลบรปือ อำเภอบรปือ จังหวัดมหาสารคาม

**รางวัลรองชนะเลิศยอดเยี่ยม (Reserve Grand Champions) กระบือดำเพศเมีย**

**กระบือชื่อ เต็มดวง**

นายชนะวุธ อุทโทะ บ้านเลขที่ 111 หมู่ที่ - ตำบลกุดปลาเค้า อำเภอเขาวง จังหวัดกาฬสินธุ์

**รางวัลชนะเลิศยอดเยี่ยม (Grand Champions) กระบือดำเพศผู้**

**กระบือชื่อ มารวยจูเนียร์ (ฟาร์มคอกควายบ้านป่า)**

นายชนธัญ ธีรวงษา บ้านเลขที่ 291 หมู่ที่ 1 ตำบลกุดโดน อำเภอห้วยเม็ก จังหวัดกาฬสินธุ์

**รางวัลรองชนะเลิศยอดเยี่ยม (Reserve Grand Champions) กระบือดำเพศผู้**

**กระบือชื่อ เพชรลำโพง**

นายกรนันท์ ทำละเอียด บ้านเลขที่ 558 หมู่ที่ 4 ตำบลบ้านคลอง อำเภอเมือง จังหวัดพิษณุโลก

**รางวัลชนะเลิศยอดเยี่ยม (Grand Champions) กระบือเผือกเพศผู้**

**กระบือชื่อ เจ้าทิม (ฟาร์มนิลณี ฟาร์มเขาใหญ่)**

นายปิยะ จันทร์สกุล บ้านเลขที่ 93/4 หมู่ที่ 3 ตำบลโพนางคำออก อำเภอสรรพยา จังหวัดชัยนาท



**รางวัลรองชนะเลิศยอดเยี่ยม (Reserve Grand Champions) กระบือดำเพศผู้**

**กระบือชื่อ คำแพง**

นายไซ กองอัน บ้านเลขที่ 349 หมู่ที่ 3 ตำบลศิลา อำเภอเมือง จังหวัดขอนแก่น

**15.2 การแข่งขันชิงแชมป์ลาบขอนแก่น**

มีผู้เข้าร่วมแข่งขันทำลาบ จำนวน 23 ทีม ประกอบด้วย อำเภอเมือง หนองนาคำ หนองสองห้อง มัญจาคีรี บ้านฝาง พระยืน เขาสนวนกวาง แวงน้อย น้ำพอง อุบลรัตน์ พล บ้านไผ่ ภูเวียง อำเภอสีสมพุ และอำเภอ บ้านแฮด

**ผลการแข่งขันชิงแชมป์ทำลาบขอนแก่น**

ดีเด่น	ชื่อ-สกุล/ ร้าน	ที่อยู่
อันดับที่ 1	นางวันวิสา จารีก / ร้านลาบริมคลอง สาขา 1	180 หมู่ที่ 8 ตำบลขามป้อม อำเภอพระยืน จังหวัดขอนแก่น
อันดับที่ 2	นายนันทะปรกรณ์ พลเคน /ร้านลาบดงบัง	บ้านเลขที่ 238 หมู่ที่ 4 ตำบลดงเมืองแอม อำเภอเขาสนวนกวาง จังหวัดขอนแก่น
อันดับที่ 3	นายกัมปนาท หอมสมบัติ /ร้านลาบหลักสี่	บ้านเลขที่ 202 หมู่ที่ 5 ตำบลบ้านทุ่ม อำเภอเมือง จังหวัดขอนแก่น
อันดับที่ 4	นางอัมพร ต่อกำไร/ ร้านลาบริมคลอง สาขา 2	บ้านเลขที่ 37 หมู่ที่ 5 ตำบลกุดขอนแก่น อำเภอเมือง จังหวัดขอนแก่น
อันดับที่ 5	นายพรรณมงคล ทัดเที่ยง / ร้านลาบภูมั่ง	บ้านเลขที่ 90 หมู่ที่ 15 ตำบลนาข่า อำเภอมัญจาคีรี จังหวัดขอนแก่น

**15.3 การแข่งขันคล้องโคและลัมโค**

มีนักศึกษาเข้าร่วมแข่งขันคล้องโคและลัมโค จากสถาบันการศึกษา ได้แก่ มหาวิทยาลัยขอนแก่น มหาวิทยาลัยมหาสารคาม มหาวิทยาลัยราชภัฏมหาสารคาม มหาวิทยาลัยราชภัฏสกลนคร วิทยาลัยเกษตรและเทคโนโลยีขอนแก่น วิทยาลัยเกษตรและเทคโนโลยีมหาสารคาม รวมจำนวน 16 ทีม ซึ่งแต่ละทีมจะประกอบด้วยผู้ชาย 2 คน และผู้หญิง 2 คน

**ผลการแข่งขัน**

**รางวัลชนะเลิศ ชื่อทีม ชายสี่โคเนื้อ**

จากสถาบันมหาวิทยาลัยขอนแก่น อำเภอเมือง จังหวัดขอนแก่น

**รางวัลรองชนะเลิศ อันดับ 1 ชื่อทีมควา มอ.(Cow moo)**

จากสถาบันวิทยาลัยเกษตรและเทคโนโลยีมหาสารคาม อำเภอเมือง จังหวัดมหาสารคาม

**รางวัลรองชนะเลิศ อันดับ 2 ชื่อทีม ส.โจ๊ะโกวิทสังลุย**

จากสถาบันมหาวิทยาลัยราชภัฏมหาสารคาม อำเภอเมือง จังหวัดมหาสารคามขอนแก่น

ภาพกิจกรรม

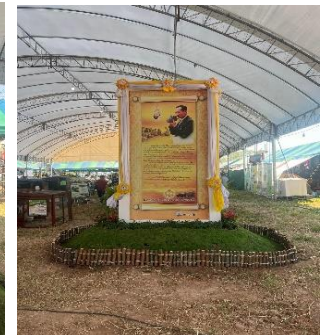



## 16. โครงการส่งเสริมเกษตรกรทฤษฎีใหม่ด้านปศุสัตว์ ปีงบประมาณ พ.ศ. 2567

กิจกรรมหลัก : โครงการพัฒนาเกษตรกรรายย่อย

กิจกรรมย่อย : โครงการส่งเสริมเกษตรกรทฤษฎีใหม่

### หลักการและเหตุผล

กระทรวงเกษตรและสหกรณ์ได้จัดโครงการส่งเสริมเกษตรกรทฤษฎีใหม่ ส่งเสริมให้เกษตรกรรายย่อย น้อมนำแนวทางเกษตรทฤษฎีใหม่และหลักปรัชญาของเศรษฐกิจพอเพียงไปปฏิบัติในพื้นที่ของตนเองอย่าง สอดคล้องตามภูมิประเทศภูมิสังคม เพื่อให้มีความมั่นคงทางอาหาร และความมั่นคงทางอาชีพ นำไปสู่คุณภาพ ชีวิตที่ดี บนความสมดุลในทุก ๆ มิติ ทั้งเศรษฐกิจ สังคม ทรัพยากรธรรมชาติและสิ่งแวดล้อม เป็นระบบ เกษตรกรรมที่สอดคล้องกับเป้าหมายการพัฒนาที่ยั่งยืน

กรมปศุสัตว์นำหลักปรัชญาของเศรษฐกิจพอเพียงและเกษตรทฤษฎีใหม่มาออกแบบโครงการและ กิจกรรม เพื่อให้บรรลุเป้าหมายของกระทรวงเกษตรและสหกรณ์และเป้าหมายของเกษตรกรรายย่อย ยกระดับ และพัฒนาอาชีพให้แก่เกษตรกรรายย่อยในโครงการ โดยใช้ความหลากหลายทางชีวภาพและความหลากหลาย เชิงวัฒนธรรม เป็นฐานการพัฒนาสินค้าและบริการเชิงสร้างสรรค์ สามารถตอบสนองกลุ่มผู้บริโภคได้อย่างมี ประสิทธิภาพ ซึ่งส่งผลให้เกิดเป็นระบบเศรษฐกิจฐานรากที่มั่นคงและยั่งยืนของชุมชนอย่างแท้จริง โดย ปราศจากการแข่งขัน ที่สามารถแลกเปลี่ยนและเชื่อมโยงได้อย่างทั่วถึง เป็นธรรม และยั่งยืน ดำเนินการบน 3 มิติ คือ มิติพื้นที่ภูมิประเทศ ภูมิสังคม มิติหลักการหลักปรัชญาของเศรษฐกิจพอเพียง หลักเศรษฐกิจฐานราก และหลัก BCG มิติ กระบวนการเลือกสิ่งที่เป็นทรัพยากรมีคุณค่า หายาก ลอกเลียนแบบยาก อยู่ในแต่ละชุมชนนำมาจัดการใช้ ประโยชน์ทางเศรษฐกิจที่ส่งผลต่อการพัฒนาเกษตรกรรายย่อย จะได้สินค้าใหม่เป็น product champion ของทุกระดับพื้นที่ และไม่ส่งผลกระทบต่อสินค้าเดิมเป็นไปตามการบริหารงานระบบราชการ 4.0 ที่ยึดเอาประชาชน เป็นศูนย์กลางการพัฒนา

### 1. วัตถุประสงค์

เพื่อให้บรรลุเป้าหมายของเกษตรกรและของรัฐ คุณภาพชีวิตที่ดีของประชาชน และเพิ่มความสามารถ เศรษฐกิจผ่านการสร้างกระบวนการเรียนรู้ตามหลักปรัชญาของเศรษฐกิจพอเพียง เกษตรทฤษฎีใหม่ เกษตรกรรมยั่งยืน และองค์ความรู้ที่เกี่ยวข้อง

2. เป้าหมาย เกษตรกรได้รับการพัฒนาศักยภาพ 36,700 ราย

### 3. ผลที่คาดว่าจะได้รับ

1. เกษตรกร 36,700 ราย ได้รับการส่งเสริมให้นำหลักปรัชญาของเศรษฐกิจพอเพียงและเกษตรทฤษฎีใหม่ ไปปฏิบัติในพื้นที่ของตนเอง
2. ผลผลิตจากเกษตรกร 750 ผลิตภัณฑ์
3. เกิดเวทีการมีส่วนร่วมของทุกภาคส่วนเข้มแข็งในพื้นที่ทั่วประเทศ 1,500 ครั้ง
4. เกิด Ecosystem ชุมชน 20 แห่ง



โครงการส่งเสริมเกษตรกรทฤษฎีใหม่ด้านปศุสัตว์ ปีงบประมาณ พ.ศ. 2567

กิจกรรม	หน่วยนับ	ผลการดำเนินงาน		
		เป้าหมาย	ผลงาน	ร้อยละ
1. เกษตรกรได้รับการพัฒนาศักยภาพด้านปศุสัตว์ตามเกษตรกรทฤษฎีใหม่	ราย	10,147	10,147	100
2. จำนวนครั้งจัดเวทีการมีส่วนร่วม 3/5 ประสาน	ครั้ง	204	204	100
3. จำนวนคนที่เข้าร่วมเวทีมีส่วนร่วม 3/5 ประสานและเวทีพัฒนาผลิตภัณฑ์	ราย	10,147	10,147	100
4. พัฒนาผลิตภัณฑ์ Product Champion	ผลิตภัณฑ์	275	275	100
5. จัดทำฐานข้อมูลในระบบ Digital	ชุด	31	31	100
6. Ecosystem ชุมชน	ไม่ระบุ	32	32	100
7. ติดตามการดำเนินงานในเกษตรกร (ปศุสัตว์จังหวัด)	ราย	10,147	10,147	100
8. ติดตามและนิเทศงาน (ปศุสัตว์เขต)	ครั้ง	12	12	100



## คณะผู้จัดทำ รายงานประจำปี 2567

### ที่ปรึกษา

นางสาวเยาวนิตย์ บุรีรักษา  
นายศิลปกิจ บุญโพธิ์  
นายมานิชญ์ บุญรอด  
นายอิทธิพัทธ์ จำรัสบุญศิริ  
นางสุกัญญา วิเชียรกร  
นางสาวอุไรวรรณ ศรีธรรม

ปศุสัตว์เขต 4  
ผู้อำนวยการส่วนมาตรฐานสินค้าปศุสัตว์  
ผู้อำนวยการส่วนสุขภาพสัตว์  
ผู้อำนวยการส่วนส่งเสริมและพัฒนากิจการปศุสัตว์  
ผู้อำนวยการส่วนยุทธศาสตร์และสารสนเทศการปศุสัตว์  
หัวหน้าฝ่ายบริหารทั่วไป

### คณะทำงานจัดทำรายงาน

นางนารีนันท์ภา ตรงคง  
นางภรภัทร์ ลวดเหลา  
นายพงษ์วิสิน สิมมาทัน  
นายนที คล้ายคลึง  
นางน้ำทิพย์ ไตรธิเลน  
นางสาวเบญจมาศ มุ่งโนนบ่อ  
นายบรรจง มูลตรีดี

นักวิเคราะห์นโยบายและแผนชำนาญการพิเศษ  
นักวิเคราะห์นโยบายและแผนชำนาญการ  
นายสัตวแพทย์ปฏิบัติการ  
นักวิชาการสัตวบาล  
นักวิชาการสัตวบาล  
นักวิชาการสัตวบาล  
เจ้าหน้าที่ระบบงานคอมพิวเตอร์

“ครอบครัวปศุสัตว์ ทำด้วยใจ ทำให้ไว ทำได้จริง”



## **สำนักงานปศุสัตว์เขต 4**

**The Livestock Office Of The Region 4**

**3 หมู่ 15 ตำบลท่าพระ อำเภอเมือง  
จังหวัดขอนแก่น**